

登校したら
まず体温の確認!



小学校 昇降口の様子

健診の前に
アルコール消毒と
体温の確認



保健センター 出入口の様子

自分の体温が一目でわかる!

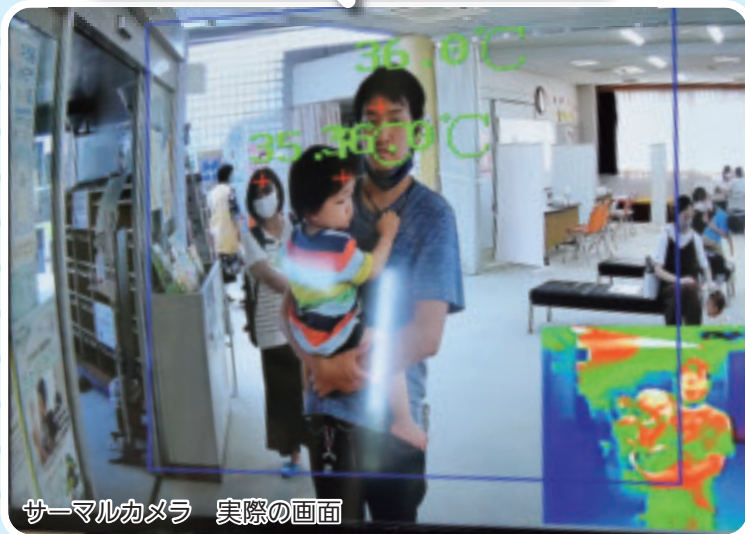

サーマルカメラ 実際の画面

町施設に
サーマルカメラ
導入

9月号の主な内容

新型コロナウイルス感染症対策本部からのお知らせ.....2
行事・イベント等中止のお知らせ.....4
医療機関の適正受診を心掛けましょう!.....5
保健センターからお知らせ 子育て・健康の情報.....6

避難行動判定フローを確認しましょう!.....8
暮らしのカレンダー.....10
各種お知らせ.....12
令和2年国勢調査はじまります!.....14

新型コロナウイルス 感染症対策本部からの お知らせ



「町長メッセージ」

全国で新型コロナウイルス感染症の感染拡大が進み、県内でも多くの感染が確認されるなか、高根沢町でも感染が確認されました。

不安を感じられる方もいらっしゃると思いますが、今後の感染のさらなる拡大を防ぐため、町民の皆さまには、「新しい生活様式」を取り入れた生活を心掛けていただきますようお願いいたします。

なお、感染された方やそのご家族、医療関係者等に対する差別や偏見、いじめ、SNS上での誹謗・中傷等は謹んでいただくよう、冷静な対応をお願いいたします。

本町では、県から得られている情報を町民の皆さまと共有しながら、感染拡大防止に努め、子どもや高齢者をはじめとする町民の皆さまの健康を守ることを最優先に考え、感染症対策に取り組んでまいります。

今後、町内での感染拡大が広がらないようにするため、皆さま一人一人の行動が重要です。自分を守り、大切な人を守るため、皆さまのご理解とご協力を、よろしくお願いいたします。

令和2年8月17日

高根沢町長 加藤 公博

町の基本方針

行事・イベントは原則

自粛・自粛要請

町や関連団体等主催の行事・イベントについては、10月1日以降も原則自粛・自粛要請を継続します。

※行事・イベントの内容に応じて、3密の回避等感染症対策を検討し、実施する場合があります。

町民の皆さんへお願い

外出するときは3密を避けてください。

- ① 換気の悪い密閉空間
- ② 多数が集まる密集場所
- ③ 間近で会話や発声をする密接場所

このような場所は感染のリスクが高まります。こうした場所への外出は、自分だけでなく周りの人へも感染の危険が高まります。

「他人の命も守る」ということを考え行動してください。

くらしの情報

サーマルカメラの導入

新型コロナウイルス感染症対策と来庁する皆さんの健康管理のためサーマルカメラを設置しました。役場などに来庁する際は、サーマルカメラで体温を確認してください。

◆設置場所

- ・役場第一庁舎正面出入口
- ・改善センター正面出入口
- ・保健センター正面出入口
- ・町内小中学校昇降口



※新型コロナウイルス感染症の拡大状況によって、発熱による入庁制限を行う場合があります。

町民ホールの利用制限

ソーシャルディスタンス確保の観点から、町民ホールの収容定員を約3分の1まで減らし、利用可能人数を274名までとしました。

相談

相談窓口

◆総合相談

新型コロナウイルス感染症に関する相談、感染の予防に関すること、発熱などの症状が出たときの対応などの電話相談窓口が開設されています。

県新型コロナウイルスコールセンター

(土日・祝を含む) 24時間対応
☎0570・052・092

◆DVの相談窓口

あなたが配偶者やパートナーから受けている様々な暴力について、専門の相談員と一緒に考えます。

DV相談+ (プラス)
(土日・祝を含む) 24時間対応
☎0120・279・889

LINE公式アカウント

「栃木県- 新型コロナ対策 パーソナルサポート」

県では新型コロナウイルス感染症に関する公式LINEアカウントを8月20日(木)に開設しました。

一人ひとりに合わせた新型コロナ対策のサポートが可能です！

詳しくは県のホームページまで！→



寄贈して いただきました



寄贈していただいた物品は、新型コロナウイルス感染症対策に使わせていただきます。



▲8月4日(火)
町商工会青年部様
政府マスク回収事業より
・マスク774枚



▲7月30日(木)
本田技研工業株式会社様
・マスク10,000枚

イベント等
中止のお知らせは
次のページへ

行事・イベント等中止のお知らせ

新型コロナウイルス感染症拡大防止のため、下記の行事・イベントは中止になりました。

皆様のご理解ご協力をお願いします。

◆町災害対応訓練
※住民参加の訓練は中止として、町職員のみでの避難所開設訓練（感染症対策）を実施します。

◆問合せ先 地域安全課 ☎675・8110

◇第42回町文化祭 10月31日（土）
11月1日（日）

◇公民館対抗球技大会

女性ソフトバレーボール大会 11月15日（日）
ミニサッカー大会 12月13日（日）

◇問合せ先 生涯学習課 ☎675・3175

■たんたん祭り2020

■第8回TAKANEZAWA ROCKSIDE MARKET

■問合せ先 産業課 ☎675・8104

□町内一斉美化キャンペーン

※一部ごみ拾い等を実施する自治会があります。

□資源回収イベント

※古着古布・廃食用油・小型家電は環境課とエコ・ハウスたかねざわで随時回収しています。

□狂犬病予防注射の集合注射

※動物病院等で12月までに予防接種を受けさせていただきます。

□問合せ先 環境課 ☎675・8109

第48回 町元気あっぷハーフマラソン大会（日本陸連公認） 兼長距離走大会の中止について

令和3年1月10日（日）に開催を予定していた第48回町元気あっぷハーフマラソン大会（日本陸連公認）兼長距離走大会は、新型コロナウイルス感染症拡大防止のため中止を決定しました。

次回大会に向けてより良い大会となるよう努めますので、皆様のご理解とご協力をお願いします。



◇問合せ先
マラソン大会事務局（生涯学習課内）
☎675・3175

高校生までのお子さんがいる皆さん

医療機関の適正受診を 心掛けましょう！



◆休日や夜間の受診を見直しましょう

近年、軽い症状でも休日や夜間に病院の救急外来を受診する人が増え、緊急性の高い重症患者の治療に支障をきたしている状況です。緊急時以外は救急外来の受診を避け、軽い症状の場合は、できるだけ平日昼間の診療時間内に受診してください。

◆「とちぎ子ども救急電話相談」を利用しましょう

休日や夜間に、お子さんの急な発熱やケガで心配になった時は、まず電話相談を利用しましょう。

相談窓口	とちぎ救急医療電話相談 (大人)	とちぎ子ども救急電話相談
対象	概ね15歳以上	概ね14歳以下
電話番号	局番なしの#7111 または☎623・3344	局番なしの#8000 または☎600・0099
相談日時	平日 18時～22時 土日・祝休日 16時～22時	平日・土曜日 18時～翌朝8時 日・祝日 24時間対応

※緊急時や重症の場合は、迷わずに119番に連絡してください。

◆重複受診をやめて「かかりつけ医」を持ちましょう

同じ病気で複数の医療機関を受診する「重複受診」は、医療費のムダになるだけでなく、治療に支障をきたすこともあります。

病歴や普段の健康状態を把握し、病歴や普段の健康状態を把握してくれる「かかりつけ医」がいると安心です。家族ぐるみで信頼できる身近な医師を見つけ、気になつて医に相談する習慣をつけましょう。

◆「子ども救急ガイドブック」を活用しましょう

県が作成した「子ども救急ガイドブック」には、お子さんの急病やけがの場合の家庭における対処方法や、救急外来を受診する際のポイントなどがわかりやすくまとめられています。

県ホームページからダウンロードできますので、判断に困った時など、ぜひ活用してください。

「モバイル版子ども救急ガイドブック」はこちらから



町の子ども医療費助成制度

町では、平成30年度から子ども医療費の助成対象を18歳までとし、医療機関の窓口で自己負担の支払いが必要ない「現物給付」を導入しています。そのため、平成30年度に子ども医療費の助成額が大幅に増加しています。今後もお子さんが必要な時に安心して診療を受けられるよう、医療機関の適正利用にご協力をお願いします。

子ども医療費助成額の推移

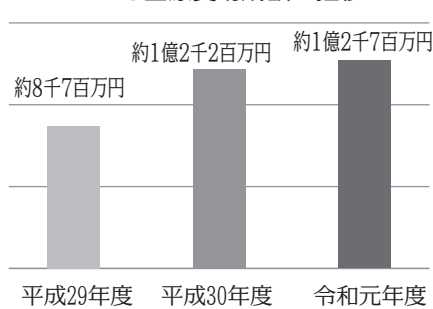

◆保険や住所に変更があった場合
加入保険等に変更があった時は、子ども医療費を受給できません。必ず届出を提出してください。
・転出等により受給資格を失った場合は、使用せずに必ず返却してください。

◆問合せ先 ともみらい課

☎675・6466

保健センターからお知らせ

子育て・健康の情報



- ・赤ちゃんの駅を利用してください
- ・結核は昔の病気ではありません！
- ・ロタウイルスワクチンの定期接種が始まります
- ・健康教室 参加者募集

◆健康センター ☎675・4559

「NIKO・NIKOほっとステーション」 赤ちゃんの駅を利用してください

子育て世代が外出しやすいうように「赤ちゃんの駅事業」を行っています。

◆赤ちゃんの駅とは

「オムツ替え」「授乳スペース」のいずれか一つ、または両方が利用できる場所です。

赤ちゃんの駅には子育て世代が気軽に立ち寄れるように目印として、のぼり旗やステッカーを掲示しています。



◆赤ちゃんの駅登録施設

(7月現在)

オムツ替え利用可能施設

- ① 栃木銀行 平日9時～15時
- ② フードオアシスオータニ高根沢店 毎日10時～21時30分
- ③ とりせん高根沢店 毎日9時～24時(元日を除く)

オムツ替え・授乳スペース 利用可能施設

- ① 道の駅たかねざわ元気あつぷむら情報提供施設内 毎日24時間
- ・本館2階 10時～21時
(第2・4火曜日を除く)
- ② 児童館
- ・きのこのもり
- ・みんなのひろば

平日 10時～15時
13時～15時

土曜日 10時～12時
14時～16時

- ③ 町の施設 平日9時～16時
- ・役場・改善センター
- ・保健センター

・子育て支援センターれんげそう

【赤ちゃんの駅登録施設を募集しています】
登録方法については町ホームページで確認してください。



9月24日～30日は結核予防週間 結核は昔の病気ではありません！

結核は以前まで「国民病」と恐れられ、病気による死亡原因の第1位でした。その後、薬を飲めば治せる病気になりましたが、今でも

も多くの方が発病し、死に至る危険のある病気です。

◆主な症状

結核の症状は、風邪とよく似ていて、咳や痰、微熱等です。しかし、高齢者の結核は症状が異なる場合があります。

高齢者の結核は倦怠感・食欲減退・体重減少等の症状のみの場合があり、自覚症状がなく早期発見が難しいため、定期検診を受けましょう。

◆早期発見が重要です！

気になる症状が続いた場合は、早めに医療機関を受診しましょう。早期発見のためにも、年に一度胸部X線検査を受けましょう。

40歳以上の人が、町の肺がん検診(胸部X線検査)の対象となります。

◆結核を予防しましょう

- BCG予防接種を受けましょう
- BCG予防接種は結核の予防に有効です。乳幼児は抵抗力が弱いので、生後1年以内に必ず接種しましょう。
- 免疫力を高めましょう

普段から健康的な生活を心がけることが重要です。不規則な生活や、喫煙は避けましょう。

◆結核に関する問合せ先

県北健康福祉センター
☎0287・22・2679

**10月1日からロタウイルス
ワクチンの定期接種が始まります**

令和2年8月1日以降に生まれた子どもは、10月1日からロタウイルス胃腸炎のワクチン（以下ロタウイルスワクチン）が定期接種になります。

また、任意接種（令和2年8月1日以前に生まれた子ども）には、ロタウイルスワクチンの接種費用の一部を町が助成しています。

◆ロタウイルス胃腸炎とは？

ロタウイルス胃腸炎は激しい下痢や嘔吐を起こす感染力が非常に強い病気です。脱水が強い場合や合併症を併発した場合には入院が必要になることもあります。

◆ロタウイルスワクチンについて

ワクチンはロタリックスとロタテックの2種類あります。どちらのワクチンもロタウイルス胃腸炎の発症を7、8割減らし、重症化を予防できます

※ロタウイルス以外の胃腸炎には予防効果がありません。

◆ワクチンの接種時期

1回目 生後6週～14週6日
2回目以降 ワクチンの種類によって接種回数異なります。下の表を参考にしてください。

ワクチン名	ロタリックス（1価ワクチン）	ロタテック（5価ワクチン）
接種時期及び接種回数	出生6週から24週までに2回接種（27日以上の間隔をあける）	出生6週から32週までに3回接種（27日以上の間隔をあける）
接種後、特に注意する事	※1回目の接種は生後2か月から出生14週6日後までにおこなう。 接種後（特に1～2週間）は、腸重積症状（ぐったりする、顔色が悪い、繰り返し吐く、機嫌が悪い、血便、お腹の張りなど）に注意し、症状が見られた際には、すみやかに接種した医療機関を受診してください。	

健康教室 参加者募集！

	ボディチェンジスクール	すっきりスリム教室	エアロビクス教室
内 容	高血圧や脂質異常症、高血糖、肥満等を改善したい人のための教室です。筋トレやヨガ、食講話を実施します。 ※今年度はヘルシーランチの提供はありません。	ストレッチや簡単な筋トレで体をほぐしましょう！	初心者向けのエアロビクス教室です。
開 催 日	10月20日(火)・30日(金) 11月9日(月)・20日(金)・30日(月) 12月4日(金)・14日(月)・25日(金)	10月19日(月)、11月16日(月)、 12月7日(月)、1月25日(月)、 2月15日(月)、3月15日(月)	10月2日(金)、11月13日(金)、 12月18日(金)、1月22日(金)、 2月19日(金)、3月19日(金)
時 間	10時～11時15分	※申込順で①か②の時間帯を指定します。 ①10時～10時50分 ②11時～11時50分	
場 所	保健センター		
料 金	初回に500円	1回につき100円	
定 員	15人（先着順）	各回10人（先着順）※同じ月に両方の参加はできません。	
申込期限	10月9日（金）	開催日の3日前まで	
持 ち 物	タオル、飲み物、エアロビクス教室のみ室内シューズ		

◆問合せ先 保健センター ☎675・4559

自分の命を自分で守れるように

避難行動判定フローを確認しましょう！

台風や豪雨などの災害に備え、一人ひとりが「自分の命は自分が守る」意識を持ちましょう。

また、普段から地域の災害リスクを認識し、災害時にとるべき行動を理解することが重要です。

「避難情報のポイント」と内閣府が作成した「避難行動判定フロー」を参考に、自宅の災害リスクや災害時に皆さんがとるべき行動を確認しましょう。

避難情報のポイント

①警戒レベル「3」や「4」

※が出たら、危険な場所から避難しましょう。

②「避難」とは「難」を「避」けることです。安全な場所にいる人は、避難場所に行く必要はありません。

③避難先は小中学校・公民館だけではありません。安全な親戚・知人の家に避難することも考えてみましょう。

※警戒レベル3

避難準備・高齢者避難開始

警戒レベル4

避難勧告・避難指示

避難行動判定フロー

あなたがとるべき避難行動は？ **必ず取組みましょう**

ハザードマップ*で自分の家がどこにあるか確認し、印をつけてみましょう。

※ハザードマップは浸水や土砂災害が発生するおそれの高い区域を着色した地図です。着色されていないところでも災害が起こる可能性があります。

家がある場所に色が塗られていますか？

いいえ

色が塗られていなくても、周り比べて低い土地や崖のそばなどにお住まいの方は、市区町村からの避難情報を参考に必要に応じて避難してください。

はい

災害の危険があるので、原則として*、自宅の外に避難が必要です。

例外

※浸水の危険があっても、
①洪水により家屋が倒壊又は崩落してしまうおそれの高い区域の外側である
②浸水する深さよりも高いところにいる
③浸水しても水がひくまで我慢できる、水・食糧などの備えが十分にある場合は自宅に留まり安全確保をすることも可能です。
※土砂災害の危険があっても、十分堅牢なマンション等の上層階に住んでいる場合は自宅に留まり安全確保をすることも可能です。

ご自身または一緒に避難する方は避難に時間がかかりますか？

いいえ

はい

安全な場所に住んでいて身を寄せられる親戚や知人はいますか？

はい

いいえ

警戒レベル3が出たら、安全な親戚や知人宅に避難しましょう(日頃から相談しておきましょう)

警戒レベル3が出たら、市区町村が指定している指定緊急避難場所に避難しましょう

安全な場所に住んでいて身を寄せられる親戚や知人はいますか？

はい

いいえ

警戒レベル4が出たら、安全な親戚や知人宅に避難しましょう(日頃から相談しておきましょう)

警戒レベル4が出たら、市区町村が指定している指定緊急避難場所に避難しましょう

※ハザードマップはQRコードまたは町のホームページから確認ができます
<https://www.town.takanezawa.tochigi.jp/life/bosai/bosai/map.html>



9月1日は防災の日です！

地震や台風などの大規模な災害が発生したとき、行政からの支援は皆さんのもとにすぐに届くとは限りません。

災害による被害を減らすためには、自分や家族を守るための備えや行動を取る「自助」と、普段から顔を合わせている地域や近隣の人々が集まって、互いに協力しあいながら防災活動に取り組む「互助」が必要です。

◆「互助」の備え

6,400人以上以上の死者・行方不明者を出した平成7年1月の阪神・淡路大震災では、地震によって倒壊した建物から救出され生き延びることができた人の約8割が家族や近所の住民等によって救出され、残りの2割は消防、警察および自衛隊によって救出されたという調査結果があります。

大きな災害時の救助や避難は、隣近所同士の助け合いが大切です。近所付き合いやお年寄りへの声かけなど、普段からの心配りが、いざという時に力を発揮します。日頃からコミュニケーションを取り、地域の防災力を高めましょう。

自主防災組織活動支援補助金

町内の自主防災組織を対象に、防災資機材の購入を支援します。

◆補助の限度額 50万円

◆対象となる防災資機材

- ・初期消火用資機材
(消火器、ヘルメット、防火衣等)
- ・救出用資機材
(はしご、大工道具、バール等)
- ・救護用資機材
(担架、救急セット、毛布等)

防災士資格取得補助金

防災士の資格を新たに取得した人を対象に、資格取得費用を補助します。

◆補助の限度額 61,900円

◆対象者

次の①から④すべてに該当する人。

- ①町内に住所がある。
- ②防災士の資格を新たに取得した。
- ③地域の防災リーダーとして、町内の自主防災組織等で活動する意志がある。
- ④町税等の滞納がない。

災害時の食に備えましょう！

大きな災害が発生し、電気、水道、ガスなどのライフラインが停止した場合、日常生活とはかけ離れた環境で生活しなければなりません。また、物流機能が停止した場合、食品等の入手も困難になることが予想されます。

そんな時、適切な備蓄があなたの強い味方になります。

◆水や食料の備蓄

各家庭で1週間分、最低でも3日分の水と食料を備えておきましょう。その際、保存性のよい食料品を少し多めに買い置きし、備蓄した食料を日常的に食べて、食べた分を買い足す「ローリングストック」が無駄なく有効です。

◆備蓄食品の選び方

災害時の食事は食物の種類が限られるので、ビタミンやミネラル、食物繊維が不足しがちです。できるだけ【主食】【主菜】【副菜】がそろうよう食料の備蓄を心がけましょう。

災害時はストレス等により食欲が低下することがあります。日頃から、食べ慣れた長期保存できる食品を用意することも災害を乗り切ることに繋がります。

【主食】 レトルト食品（ごはん、おかゆなど）、アルファ米、乾麺、缶詰パン



【主菜】 レトルト食品（カレー、シチューなど）、缶詰（肉、魚、大豆など）、乾物（高野豆腐等）



【副菜】 乾物（切干大根、ひじき、わかめ等）、常温保存できる野菜（人参、じゃがいも等）、即席汁物



ライフラインの停止を想定し、熱源（カセットコンロ等）は、1週間程度（ガスボンベ6本程度）あれば安心です。

◆要配慮者を守りましょう

乳幼児、高齢者、慢性疾患、食物アレルギーを持つ人が家族にいる場合は、それぞれの状況に応じた食品も備蓄しておきましょう。

◆申請・問合せ先 地域安全課

☎675・8110

♥…健康 ◎…役所 文…学校 目…図書館 +…休日当番医

★新型コロナウイルス感染症拡大予防から、当面の間月・金曜日の窓口延長業務を休止します。
 ★休日当番医を受診する場合は、事前に電話で連絡してください。

◆開庁時間
 8時30分から17時15分
 ※土・日・祝日・年末年始はお休み

防災行政無線フリーダイヤル
 ほうさい きんきょうみ み
0120・43・9933
 でかくにん

木	金	土
3 ◎結果説明会(対象:8/3 受診者)◎保	4 ◎1歳6ヵ月児健診 (対象 R1.2 月生まれ)◎保	5
10	11 ◎こども相談(要予約) 9:30~◎保	12
17 ◎3歳児健診 (対象 H29.8 月生まれ)◎保	18 ◎健康診査◎保	19
24 ◎栄養相談(要予約)◎保	25 ◎10ヵ月児健診 (対象 R1.11 月生まれ)◎保	26

施設の略称・問合せ先

役 役場	☎675-8100
改 改善センター	☎675-3175
保 保健センター	☎675-4559
福 福祉センター	☎675-4777
町 町民広場	☎675-3175
ホ 町民ホール	☎675-3175
ト トレーニングセンター	☎675-3175
民 歴史民俗資料館	☎675-7117
水 水道料金センター	☎675-5600
図 図書館中央館	☎675-6531
仁 図書館仁井田分館	☎676-3155
上 図書館上高根沢分館	☎680-1770
夕 宝積寺タウンセンター	☎675-0984
み 児童館みんなのひろば	☎680-1311
き 児童館きのこのもり	☎675-2150
れ れんげそう	☎676-1955
元 道の駅たかねざわ 元気あっぷむら	☎676-1126
ち ちよっ蔵広場	☎675-0004
工 エコ・ハウスたかねざわ	☎680-2080

今月の納期限

- 9月30日(水)
 国民健康保険税(3期)
 介護保険料(3期)
 後期高齢者医療保険料(3期)

今月の口座振替

- 9月28日(月)
 水道料金(西部地区)
 下水道使用料(宝積寺処理区)
 保育料(9月分)

◆今月のごみ収集日

収集地区	燃えるごみ 生ごみ	資源びん	カン・ガラス・ 不燃物	古紙	ペットボトル・ 容器包装プラスチック
①宝積寺(西町・中台・宝上・宝中・宝下・石神・さぎのや)	水・土	7日(月)	21日(月・祝)	28日(月)	14日(月)
②光陽台(宝積寺の一部を含む)・宝石台	月・木	8日(火)	22日(火・祝)	1日(火)	15日(火)
③上高(南部・中部・東部・台の原・西根・金井)・栗ヶ島・ 寺渡戸・中郷・太田・上太田	水・土	2日(水)	16日(水)	23日(水)	9日(水)
④桑窪・上柏崎・中柏崎・下柏崎・亀梨・大谷・上阿久津・ 中阿久津・柳林・籠関・赤堀・笹原・向原・石末宿	月・木	2日(水)	16日(水)	23日(水)	9日(水)
⑤宝積寺(東町北区・東町南区・東町中区)・ フローラルアベニュー・石末(天神坂・石末原)	火・金	24日(木)	10日(木)	17日(木)	3日(木)
⑥仁井田・東高谷・花岡・西高谷・飯室・文挾・伏久	月・木	18日(金)	4日(金)	11日(金)	25日(金)

◆問合せ先 環境課 ☎675・8109

9月 ぐらしのカレンダー

日	月	火	水
<p>～塩谷郡市医師会からのお願い～</p> <p>休日当番医を利用する際、発熱や風邪症状のある人は受診前に必ず電話でご相談ください。感染予防のため直接の来院は控えてください。</p>		1	2
<p>6</p> <p>☎菅又病院[花岡] ☎676-0311</p>	<p>7</p> <p>休館 国 仁 上 改 卜 民 工 ♥結果説明会(対象:8/7 受診者)保</p>	<p>8</p> <p>休館 元</p>	9
<p>13</p> <p>☎高根沢中央病院[光陽台] ☎675-1133</p>	<p>14</p> <p>休館 国 仁 上 改 卜 民 工</p>	<p>15</p> <p>♥健康診査(女性の日)保</p>	16
<p>20</p> <p>☎深澤クリニック[平田] ☎676-0671</p>	<p>21 敬老の日</p> <p>休館 改 卜 ☎菅又病院[花岡] ☎676-0311</p>	<p>22 秋分の日</p> <p>休館 改 卜 ☎阿久津医院[大谷] ☎675-2511</p>	<p>23</p> <p>休館 民 工 ♥こども相談(要予約) 9:30～保</p>
<p>27</p> <p>☎中津川循環器科内科クリニック[宝積寺] ☎675-7521</p>	<p>28</p> <p>休館 国 仁 上 改 卜 民 工 ♥健康診査保</p>	<p>29</p> <p>休館 元 ♥健康診査(女性の日)保</p>	<p>30</p> <p>♥4ヵ月児健診 (対象 R2.5 月生まれ)保</p>

こくちばん

町のうごき

令和2年8月1日現在

	前月比
世帯数 12,623 世帯	+5
人口 29,533 人	+5
(内)男 15,486 人	+1
女 14,047 人	+4

(住民基本台帳より)

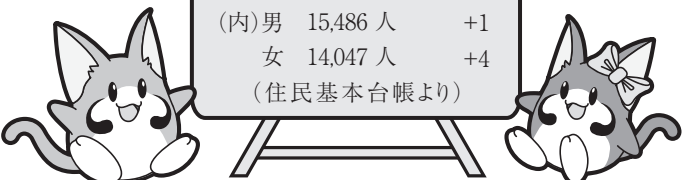

◆生涯学習関連施設の使用抽選

町民ホール	3月分
町民広場スポーツ施設・石末運動場・武道館	12月分
仁井田体育館	11月分
情報の森テニスコート	10月分
学校体育施設(夜間)	
麒麟体育館・運動場	

- ◆使用抽選申込期間 9月15日(火)～19日(土)
- ◆自動抽選日 9月20日(日)
- ◆問合せ先 生涯学習課 ☎675・3199

案内 エコパークしおや 再生品の無料提供

エコパークしおやでは、搬入されたごみのうち、再利用できる再生品を希望者に無料で提供する事業を行います。

◆**申込対象者** 18歳以上で高根沢町、矢板市、さくら市、塩谷町に在住の人

◆**申込期間** 9月1日(火)～9月23日(水) 9時～12時、13時～16時30分

◆**申込方法** エコパークしおや管理事務所で直接申込み

※電話、郵送、代理での申し込みはできません。

※申込者が多数の場合は抽選を行います。

◆**問合せ先**
塩谷広域行政組合
エコパークしおや管理事務所
☎0287・53・7370

募集 介護職員初任者研修

資格を取得して高齢者、障害者の支援をしませんか？

◆**日程** 11月3日(火・祝)～2月13日(土) 土・祝日(15日間・演習2日間)

※諸事情により日程変更になる場合があります。

◆**募集期間** 9月4日(金)～10月30日(金)
※先着順で定員(20人)になり次第締め切ります。

◆**講義・演習場所** グループたすけあいエプロン(会議室・木の香)

◆**受講費用** 8万円(教科書代・検便代含む)
※県からの半額助成制度があります。(詳しくは問合せ先まで)

◆**申込み・問合せ先**
NPO法人グループたすけあいエプロン
☎028・676・1100

案内 シルバー人材センター 仕事説明会の開催

「健康維持や生きがいのために働きたい」という60歳以上の人を対象に仕事説明会を開催します。

◆**日時** 9月9日(水)、17日(木) 14時～

◆**場所** 改善センター

◆**対象者** 町内在住の60歳以上の人(申込不要)

◆**問合せ先**
シルバー人材センター
☎676・0099

案内 農地パトロール(利用状況調査)を実施します

優良農地の確保や、遊休農地の発生防止、違法転用農地の発見と是正、意欲ある農業者への農地集積の推進を図ることを目的に、農地パトロール(農地利用状況調査)を実施します。

◆**調査日** 9月23日(水)・24日(木)

◆**調査方法** 町内全域を4地区に分け、目視による現地確認

◆**調査員** 農業委員、農地利用最適化推進委員

◆**問合せ先** 農業委員会事務局
☎675・8108

案内 資源ごみ回収団体 報償金制度

古紙やびん・アルミ缶などの資源ごみを回収している団体に、回収した量や販売代金に応じて報償金を交付しています。

報償金の対象となる団体は自治会や育成会、PTA、保護者会等で、事前に団体登録が必要です。

詳しくは下記の問合せ先に連絡してください。

◆**問合せ先** 環境課
☎675・8109

案内 敬老祝金の贈呈

町では長寿のお祝いとして敬老祝金を贈呈します。

9月中に対象者に通知を送付しますので、期間中に届かない場合は問い合せてください。

◆**対象者**

○10万円の敬老祝金(100歳)
大正9年4月1日～大正10年3月31日生まれの人

○1万円の敬老祝金(95歳)
大正14年4月1日～大正15年3月31日生まれの人

※今年度から75歳以上の人を対象とした敬老記念品、95歳以上の人・100歳以上の人への商品券の贈呈は廃止となりました。

◆**問合せ先** 健康福祉課
☎675・8105



案内 町遺族会のお知らせ

町遺族会は、町内に居住する戦没者の遺族で構成され、相互扶助の精神をもって、平和社会の建設に寄与することを目的とした団体です。

入会を希望する人は下記の問合せ先に連絡してください。

◆**活動例**

・靖国神社参拝を兼ねた会員研修
・各追悼式、慰霊祭への参加
・忠霊塔、慰霊塔の参拝や清掃

◆**年会費** 1,000円

◆**問合せ先**
町遺族会事務局(健康福祉課内)
☎675・8105

相談 心の健康相談

毎年9月10日～16日は自殺予防週間です。気になることがあれば、心の健康相談を利用してみましょう。

- ◆日時 9月29日(火)
14時30分～
- ◆場所 矢板健康福祉センター
- ◆担当 精神科医師・保健師
- ◆申込方法 事前に電話で予約してください。
- ◆申込み・問合せ先
矢板健康福祉センター
☎0287・44・1297

相談 ひきこもり相談

県子ども若者・ひきこもり総合相談センター「ポラリス☆とちぎ」の出張相談を開催します。

- ◆日時 9月16日(水)
10時～16時
- ◆場所 改善センター
- ◆対象者 当事者とその家族
- ◆申込方法 前日までに電話で予約してください。
- ◆申込み・問合せ先 健康福祉課
☎675・8105

報告 寄付をいただきました

たかねざわ愛の基金(敬称略)

- ◆連合栃木なんたい地域協議会
10,000円
- ◆匿名 4,192円
- ◆役場募金箱 1,893円
- 7月31日現在合計額
132,589,074円

フードバンク(敬称略)

- ◆阿久津中学校 ジャガイモ・人参12kg
- ◆匿名2件
インスタント・レトルト食品、缶詰、調味料など199点39.3kg
- ◆問合せ先 社会福祉協議会
☎675・4777

相談 総合相談

- ◆日時 9月23日(水)
10時～14時
- ◆場所 図書館中央館
- 人権相談
- ◆相談員
人権擁護委員 古口道子
- ◆問合せ先 健康福祉課
☎675・8105

行政相談

- ◆相談員
行政相談委員 鈴木伍郎
- ◆問合せ先 総務課
☎675・8101

心配ごと相談

- ◆相談員 所長 大野 稔、
小堀マツ子
- ◆問合せ先 社会福祉協議会
☎675・4777

相談 弁護士による無料法律相談

- ◆日時 9月11日(金)
9時30分～12時
- ◆場所 福祉センター
- ◆定員 5人(1人30分程度)
- ◆申込方法 電話または来所にて申込み(定員になり次第終了)
- ◆申込み・問合せ先 社会福祉協議会 ☎675・4777

相談 アイヌの人からの相談受付中

相談は無料です。匿名で相談もできます。秘密は守りますので安心して相談してください。

- ◆相談専用フリーダイヤル
☎0120・771・208
- ◆受付時間 9時～17時
(土日・祝、年末年始を除く)
- ◆実施機関 公益財団法人
人権教育啓発推進センター
- ※この相談事業は、厚生労働省が実施しています。
- ◆問合せ先 健康福祉課
☎675・8105

募集 オレンジカフェ

認知症に関心のある人ならどなたでも参加できます。

- ◆日時 9月18日(金)
13時30分～15時30分
- ◆場所 けやき館
(ケアハウスフローラ隣)
- ◆テーマ
「認知症の気づき方、接し方」
・認知症予防体操体験
・相談会&交流会
- ◆参加費 無料
- ◆申込み・問合せ先
西地域包括支援センター
☎680・3503

募集 防衛大学校・防衛医科大学校学生募集

- ◆応募資格(日本国籍を有する)
入校時18歳以上21歳未満
- ◆受付期間
- 防衛大学学生
10月22日(木)まで
- 防衛医科大学校医学科学生
10月7日(水)まで
- 防衛医科大学校看護学科学生
10月1日(木)まで
- ◆問合せ先
自衛隊大田原地域事務所
☎0287・22・2940

募集 まち美化パートナー募集しています

「まち美化パートナー」とは、町内の公共の場所で美化活動を行うボランティアです。

参加団体には必要な道具や資材を貸し出します。

美しい地域づくりのために、ぜひ参加してください。

- ◆対象団体 2人以上の団体
(自治会を除く)
- ◆参加方法 事前に団体登録が必要です。下記の問合せ先に連絡してください。
- ◆申込み・問合せ先 環境課
☎675・8109

令和2年国勢調査 はじまります！

開始から100年をむかえる
令和2年国勢調査

国勢調査は、日本国内に住むすべての人と世帯を対象とする、国の最も重要な統計調査です。

国内の人口や世帯の実態を明らかにするため、統計法という法律に基づき5年ごとに実施しています。

どんな役割なの？

皆さんの生活をよりよくするために、調査の結果からわかる情報は、社会福祉、雇用、環境整備、災害対策をはじめとする様々な施策に使われます。



いつからはじまるの？

9月中旬から調査員が各戸を訪問して調査書類を配ります。調査員には、マスクや除菌シート、消毒用ジェルを配布し、感染症対策もしています。

調査へのご協力をお願いします

インターネットでの回答が とても便利です

Please submit responses online 我们已请求您在网上进行回答 인터넷으로 답변해 주시기 바랍니다

回答がかんたん！

こちらからアクセスできます



国勢調査オンライン Q 検索

24時間回答できる！

スマホ・タブレット・パソコンからいつでもログイン



調査員の訪問なし！

10月7日(水)までに回答いただいた世帯には調査員が直接伺うことはありません



インターネット回答は9月14日(月)から10月7日(水)まで

Complete the census online between September 14(Mon) and October 7(Wed).

インターネット回答

9月14日(月)から
10月7日(水)まで

Complete the census online between September 14(Mon) and October 7(Wed).

1

アクセスする



国勢調査オンライン Q 検索

2

ログインする

ログインID (Login ID)

アクセスキー (Access Key) (8桁)

アクセスキー (Access Key) (4桁)

3

回答する



回答に関するお願い

回答はできる限りインターネットまたは郵送でお願いします。

新型コロナウイルス感染症防止のため、調査書類の配布や受け取りをできる限り世帯の皆さんと調査員が対面しない非接触の方法で行うようにします。



こんなときは連絡してください

- ① 調査票の書き方がわからない
 - ② 調査票の回収を希望したい
 - ③ 追加で調査票がほしい
- その他確認したいこと等があるときは問合せ先に連絡してください。

問合せ先

① 調査票の書き方について
国勢調査コールセンター

☎ 0570・07・2020

② 調査実施について
総務省統計局

☎ 03・5273・1152

③ 追加の調査票希望

企画課 ☎ 675・8102

9月1日から10日は

屋外広告物適正化旬間です

◆屋外広告物とは

常時または一定期間継続して、屋外で公衆に表示される看板、立看板、はり紙、広告塔、広告板などが該当します。

絵や写真などであっても、何らかのイメージを伝えるものであれば屋外広告物になります。

◆適正に管理してください

看板が破損や老朽化していると景観への影響だけでなく、落下や倒壊事故が起こる恐れがあります。

看板等の管理者は適正な管理を行い、屋外広告物による事故を未然に防ぎましょう。

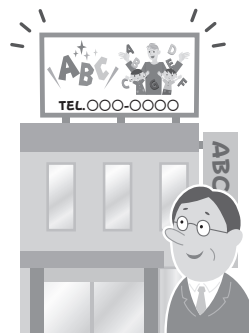

◆問合せ先

都市整備課

☎675・8107

都市計画公園の変更に関する都市計画構想の縦覧の実施について

町は、宝積寺駅西第一区画整理事業の街区公園の整備に伴い、都市計画構想の縦覧を実施します。

◆都市計画の構想 2・2・41

3号宝積寺駅西第一地区2号公園と2・2・414号宝積寺駅西第一地区3号公園を都市公園にします。

◆縦覧期間 (土、日を除く)

9月3日(木)～9月17日(木)

◆縦覧場所 都市整備課

役場第2庁舎 2階

※構想到意見のある人は、

申出書に意見内容を明記して提出してください。

(郵送可、ただし9月17日必着)

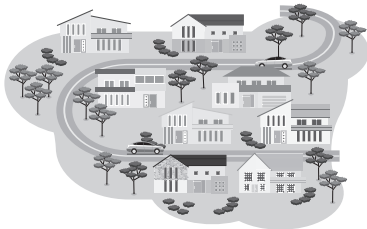

◆提出先・問合せ先

都市整備課

☎675・8107

石末・宝積寺・中阿久津で

下水道工事をを行います

工事期間中は、片側交互通行または車両通行止めとなります。迂回などのご協力をお願いします。

◆期間 令和3年1月下旬まで

◆時間 8時30分～17時

◆問合せ先 上下水道課

☎675・2449



石末・宝積寺地内



中阿久津地内

かかりつけ医のことは第5回 新型コロナウイルスのストレスについて

塩谷郡市
医師会
コラム

佐藤病院 院長

佐藤 勇人 (矢板市)

コロナ疲れ・コロナ失業・コロナ離婚・コロナ別居・コロナDV・コロナ倒産・コロナ自殺など、新型コロナウイルスを原因とする悲惨な状況のキーワードが、世間をにぎわしています。

ストレス状況のベースとして、自粛生活という普段はない状況変化に加えて、給料が減った・仕事がなくなくなるなどの経済状況の悪化があります。それを原因とする精神疾患としては、うつ病や不安障害の発症や悪化、認知症の悪化などが問題となります。

また、コロナが原因で夫婦喧嘩を子どもの前でする事も、両親間DVというDV行為であり、それが子どもの脳の発達に影響（萎縮など）する事で、将来的に精神疾患につながる等の研究結果もあります。

それらの状態に陥らない為には、ストレス対処法を身につけておく必要があります。

不安になりやすい人は、新型コロナウイルス関連のテレビやネット情報をあまり観ないようにする事が必要です。色々な情報に振り回されて、多種類の健康食品を購入したケースがあります。情報は公共放送くらいで十分ですから、もっと楽しい番組を観みましょう。

ストレスを減らす為には、非日常を工夫して日常に近づける事や非日常を楽しむ事が大切です。

情性な1日にならないように、1日のスケジュールを決めて少しでも自分の時間が持てる様にする事で、身体を動かしたり・以前からやりたかった事への取り組みをやってみる事です。

夫婦や親子で食事をす

る時間が増えますから、そのメニューの工夫（手作り焼豚や本格カレーへの挑戦等）もしましょう。旦那様や子ども達にも手伝ってもらおう雰囲気作りが大切です。

また孤独にならないように、周囲と電話やメールで繋がっておきましょう。人と繋がっている感覚をなくさないように！経済的な問題は1人で抱えこまずに、夫婦間・家族間で話しましょう。抱え込みはうつ状態につながり、最悪は自殺に至ります。

以上のようなストレス対処法が、これからの第2波に備えて、皆様のお役にたてれば幸いです。（くれぐれも、お子さんの前での夫婦喧嘩はお控えください。後悔先に立たず！）

短歌 町文化協会短歌会選

ウイルスは我らに不安と恐怖あり

以前のくらし平和に感ずる

黒と茶の葉上の毛虫いつしかに

蝶になりいて庭に飛び交ふ

うす闇の奥にひぐらし鳴き続く

もういいカナカナまあだカナカナ

降る雨が命のもとと言いたきの

紫陽花のはな活き活き青し

葎草の十字の花を愛でつつも

勢ひあまる根を断ち切らん

村松永依子 (宝積寺)

阿久津典子 (宝積寺)

君島 静子 (花岡)

塚原カツエ (伏久)

赤羽 孝子 (上高根沢)

佐藤 典子 (宝石台)

森野マロン (宝積寺)

小林 信江 (文挾)

鈴木 伍郎 (宝積寺)

俳句 町文化協会俳句会選

今宵も聴く辻井伸行星月夜

コロナ禍の現世なれども盆供養

新盆や故人の逸話次々と

梔子の香り分けたく妻を呼ぶ

川柳 町文化協会川柳会選

モノクロの今は懐かし全盛期

茶柱を信じて今日の散歩道

若ければ飛んで行きたい被災地に

不便でもマスク着用身を守る

送り盆済ませ気付いた窓の蝉

鈴木 伍郎 (宝積寺)

後藤まもる (太田)

山本 実 (宝積寺)

赤羽 清昭 (石末)

生田目昭夫 (宝積寺)

作品募集

締切：毎月25日 提出先：企画課
作品の掲載時に添削される場合があります。

9月21日から30日は

秋の交通安全県民総ぐるみ運動

◆夕暮れ時や夜間の事故に注意

秋口における日没時間の急激な早まりとともに、夕暮れ時や夜間には交通事故が発生しやすくなります。ドライバーは早めにライトを点灯しましょう。

また、飲酒運転は絶対にやめましょう。

◆歩行者の交通事故に注意

交通事故死者数のうち、歩行者が高い割合を占めています。ドライバーは信号機のない横断歩道で

は歩行者を優先しましょう。

歩行者は反射材を着用し、交通事故を防ぎましょう。

◆自転車乗用中の事故に注意

自転車は身近な乗り物ですが、交通ルールを守らないと重大な交通事故をひきおこす可能性があります。自転車も車と同様に左側通行や一時停止等の交通ルールを守りましょう。

◆問合せ先 地域安全課

☎675・8110

通電火災にご注意ください

台風シーズンには、大雨の影響などにより、広範囲にわたる長時間停電の発生が懸念されます。水害による停電からの再通電時には電気機器または電気配線からの火災が発生するおそれがあるため、次の点にご注意ください。

- ①停電中は電気機器のスイッチを切るとともに、電源プラグをコンセントから抜いてください。
- ②停電中に自宅等を離れる際はブレーカーを落としてください。

③給電の再開時には、漏水等により電気機器等が破損していないか、配線やコードが損傷していないか、燃えやすいものが近くにないかなど、十分に安全を確認してから電気機器を使用してください。

◆問合せ先

塩谷広域行政組合消防本部

☎0287・40・1129

だま騙されないで!!
悪質商法

金融機関が販売する
外貨建て生命保険の相談が増加しています!

〈相談事例〉

元本保証を約束された豪ドル建ての保険を契約したが、元本保証ではなかった。投資はしないと夫婦で決めていたので断ったが、訪問した金融機関の職員が何度も訪れ熱心に勧めてきて、上司まで電話をかけてくるので、仕方なく話を聞いた。

預けていた定期預金を豪ドル建ての商品にしたほうがよいと勧められ、元本保証だと繰り返し返されたため押しに負けて仕方なく契約をした。

契約後に証書が送付され、保険会社との豪ドル建て個人年金保険になっていた。確認すると、金融機関が代理店になっていた。保険会社に契約の内容を問い合わせると元本保証はないと言われ、80万円ほどの損失が出ていた。元本保証と信じて契約をしたので、何とかしてほしい。

◇外貨建て保険は、日本と比べて高い金利の米ドルや豪ドルなどで運用される保険です。貯蓄機能と保障機能を兼ね備えた商品として、最近なにかと話題になっています。

〈アドバイス〉

- ・外貨建て生命保険は生命保険会社以外でも販売されます。
- ・外貨建て生命保険は元本割れのリスクがあります。
- ・勧誘されてもすぐに契約せず、慎重に検討しましょう。
- ・契約後に送られてくる保険証書などの書類はすぐに確認し、不安に思った場合やトラブルになった場合は、消費生活センターに相談しましょう。

一人でも悩まず、相談ください!

◆消費生活センター(産業課内)

☎675・3000

相談時間 9時~16時(土日

祝日、年末年始を除く)

◆消費者ホットライン ☎188

図書館コーナー

本

9月の展示

「みんな大好き!ご当地もの」

ご当地グルメ、ご当地キャラや、地元の人だからこそ知る絶景ポイントなどなど。その土地ならではの見どころを見つけてみませんか?

地理女子が教えるご当地グルメの

地理学

◎尾形 希莉子／著 長谷川 直

子／著 ベレ出版

石狩鍋、おつきりこみ、ふなずし...全国のご当地グルメはなぜここで生まれたのか、都道府県別に取り上げ、成り立ちを地理学の観点から紹介します。



二ッポン全国懐かしのご当地パン
図鑑

《オークラ出版》

日本全国の懐かしのご当地パンを、写真と共に紹介します。

今月のイベントについて

新型コロナウイルス感染症拡大予防のため、9月のイベント・講座を全て中止します。また、3館で行っているおはなし会も中止します。ご迷惑をおかけしますが、ご理解とご協力をお願いします。また、例年9月に開催しておりました「図書館ご縁まつり」も今年は中止となりました。

開館時間のご案内

9月から中央館の開館時間は、9時30分～19時になります。分館は引き続き、9時30分～17時となりますのでご注意ください。

◆開館時間

中央館 9時30分～19時
仁井田分館・上高根沢分館 9時30分～17時

◆休館日

月曜日(祝日の場合は開館)、
年末年始、特別整理日

◆問合せ先

中央館 ☎675・6531
仁井田分館 ☎676・3155
上高根沢分館 ☎680・1770

文化財
コラム

歴史民俗資料館

◆企画展・イベントの中止について

常設展示のみとし、企画展・イベントは中止します。ご理解とご協力をお願いします。

◆歴史民俗資料館専門員の

文化財コラム

市の堀用水と山崎半蔵

町東部、飯室の台地上の小さな墓地の一角に「慈誠宗酌居士」と刻まれた墓石。墓の主は山崎半蔵と伝えられている。墓地の麓には「市の堀用水」と呼ばれる灌漑水路が南北に流れる。さくら市押上の取水口から鬼怒川の水を取り入れ、高根沢町内を含み芳賀に至る水路である。



約三百年前の正保三年(一六四六)桑久保(桑窪)村地頭奥平織部と土室(飯室)村地頭山崎半蔵両名の願い出によって認められ、用水路の工事が開始された。

宇都宮城主奥平美作守昌純の時代で、数々の苦難の末、十年の歳月をかけ明暦二年(一六五六)に完成する。この年の九月、半蔵は急死してしまう。

半蔵が仕えた奥平家は、十七世紀末に宇都宮を離れ、大分県中津藩主として明治を迎えた。奥平家文書によると、山崎半蔵は、宇都宮城主時代の奥平家の有力家臣として活躍していたことがわかる。さらに山崎半蔵家は半蔵死後も奥平家の有力家臣であったという。しかし、不思議なことに偉業を成し遂げた半蔵の具体的な経歴等、地元には伝わっていない。



(専門員 石橋知明)

◆入館料 無料

◆開館時間 9時～17時

◆休館日 月曜日・23日(水)

◆問合せ先

歴史民俗資料館
☎675・7117

健康づくり体験談を募集します

健康管理のために行っている健康法とその効果に関する体験談を募集します。

◆募集部門 運動部門、暮らし部門、生きがい部門

◆対象者 後期高齢者医療制度に加入している被保険者

◆応募方法 健康づくり体験談(原稿用紙2〜3枚程度)と必要事項(応募部門、郵便番号、住所、氏名、生年月日、電話番号)を記入した用紙を郵送等で提出してください。

◆その他 各賞のほか、応募者全員に参加賞(クオカード)を進呈します。

◆応募期限 9月30日(水) 必着

◆応募・問合せ先
〒320-0033
宇都宮市本町3-9

栃木県本町合同ビル2階
県後期高齢者医療広域連合

☎627・6805

宝くじの助成金で整備しました

原公民館では、コミュニティ助成事業※を活用してコミュニティ活動に必要な「太鼓」を整備しました。



※コミュニティ助成事業とは

一般財団法人自治総合センター

が、宝くじの社会貢献広報事業として、宝くじの受託事業収入を財源として実施しているものです。

この事業により、コミュニティ活動に必要な備品の整備等に対する助成が行われています。

◆問合せ先 総務課

☎675・8101



子育て支援センター

親子のふれあいを楽しむ場、子育て相談の場としてご利用ください。

利用方法が変わりました!

利用の際は事前に電話での予約が必要になりました。

◆開館時間 9時〜12時
13時〜16時

◆利用時間 利用者同士の距離を取りながら1時間程度。

◆入場制限 最大10人(5組程度)まで。

◆その他 入館の際に手指の消毒・検温をしていただきます。大人の方は必ずマスクを着用してください。

わくわくタイム

少人数でスタッフと一緒におもちゃを作ったり、ゲームをしたりします。

◆日時 毎月10日、20日、30日(休館日の場合は翌日)

11時〜15時

◆定員 5組(きょうだいで参加される場合は予約の際にスタッフにお知らせください。)

れんげそつ

◆申込み 前日までに電話予約をしてください。

すくすくタイム

来館したお子様の身長・体重を計測します。結果をカードに記入してお渡しします。

◆日時 毎月5日、15日、25日(休館日の場合は翌日)

◆申込み 来館予約をする際に計測希望とお伝えください。

れんげタイム

季節の歌や手遊び、パネルシアターなどを行います。

◆時間 毎日1時間おきに10分程度



◆開館時間(臨時休館除く)

9時〜12時・13時〜16時

◆休館日

◆申込み・問合せ先
子育て支援センターれんげそつ

☎676・1955



木村 樹 (いつき) ちゃん
令和元年9月20日 (光陽台)
哲さん・尚美さんの子

HAPPY BIRTHDAY

満5歳までのアイドルを募集しています。
1人1回の掲載です。誕生日(掲載月)の3
か月前から前の月の5日まで受け付けます。
ご希望の方は企画課☎675・8102まで。



鯨臥 寛太 (かんと) ちゃん
令和元年9月26日 (石末)
力さん・由美さんの子



元気あっパラボ通信 Vol.5

私たちの思いや目指す方向をお伝えする「元気あっぷむらラボ通信」。今回は地元との連携についてです。来場者の皆さまに少しでも町のことを知ってもらうため、地元の方々との連携を少しずつ始めて、新しい取組みをスタートさせています。

例えば温泉で使用している竹炭です。町炭焼き愛好会が熟練の感覚で一つ一つ手作りしている製品は自然の炭を感じられる安全安心なもの。特注で炭受けを作り、温泉に竹炭を入れてより肌に優しいお湯になっていますので是非ご利用ください。

続いて、宝積寺駅前のクリエイターズ・デパートメントとの取組みです。商品を本館内入ってすぐ左側の売店「THE CREATORS」に集めて販売しているほか、それぞれ個性的な技術を持っている皆さんの力をお借りしてワークショップを始めました。すでに町内で開業している楽器屋さんでその高度な木工技術を活かし、グランピングのカトラリー類も手掛けている「deluxe cable」さんの「バターナイフ作り体験」や、現在5号棟で遊び心のあるガーデニング用品などオリジナル雑貨を製作・販売している「たんたん田んぼの」さんの「木工絵具塗り体験」といったものからスタートしています。体験を楽しんでもらいつつ、これをきっかけに町内のことを少しでも知って、お店に足を運んでもらえればと思っています。

これからもこういった取組みを増やし、町のチカラを集められるよう努力して町民の皆さんといっしょに元気あっぷむらを作ってまいります。



◆問合せ先 道の駅たかねざわ 元気あっぷむら

〒329-1212 高根沢町上柏崎588-1 TEL:028-676-1126

◆定休日 9月8日(火)・29日(火)

※新型コロナウイルス感染症の拡大状況により営業時間が変更になる場合があります。

公式ホームページ



Instagram



Facebook



VEGETABLE OIL INK
本紙は環境に配慮し植物油インキを使用しています。

梅雨明けとともにやってきた猛暑も落ち着き、もうすぐ秋を迎えます。もう秋といえは「お月見」ですね。なかでも9月7日から10月8日の間に満月が出る「十五夜」は、月がとてもしきれいに見えて、絶好のお月見日和といえます。今年のお月見日は10月1日なので、ぜひ皆さんもお月見の準備をしてみたいかががでしようか。

かくいう私も実はお月見をしたことがありません。今年にはコロナ禍で家にいることが多くなりましたので、この機会に今年の十五夜は団子を準備して、お月見をしてみたいと思います。

団子と言えば、御手洗(みたらし)団子の名前の由来を知っていますか?神社にある「御手洗の池」という池で水を汲んだ際の泡の様子から団子に似ていたところから御手洗団子と名付けられたそうです。トイレとは全く関係ないそうです。(しる)



広報たかねざわ 9月号(令和2年9月1日発行) No.730 ■企画編集:高根沢町企画課

〒329-1292 栃木県塩谷郡高根沢町大字石末2053 ☎028-675-8102 FAX028-675-2409

ホームページ <https://www.town.takanezawa.tochigi.jp/> E-mail kouhou@town.takanezawa.tochigi.jp