

たかねざわ

2021 No.743

10

暮らし 高まる たかねざわ

心配ごと

福祉

ボランティア

“志”民活動

様々な相談の最初の窓口です

地域支えあいセンター

10月1日 NEW OPEN

- 4 地域経営計画2016 後期計画を策定しました
- 6 令和2年度決算報告
- 9 高根沢町長寿番付
- 12 ワクチン接種 関連情報
- 20 税証明書のコンビニ交付サービスを開始
- 21 新庁舎整備検討委員会委員を募集します

広報たかねざわが
スマホで読める

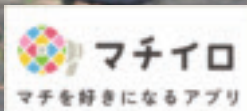

栃木のすべてがそらう「電子書籍」ポータルサイト「トチギー・ブックス」
TOCHIGI BOOKS



地域 支えあい センター

社会福祉協議会内

10月1日

NEW OPEN

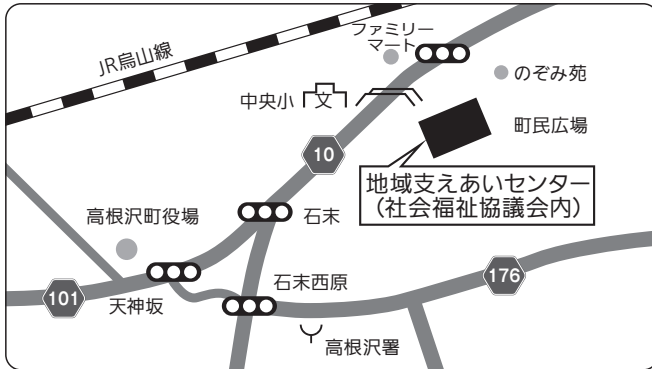

地域支えあいセンターとは

社会福祉協議会は、わたしたちの町が「困った時に相談できる人がいる」「自分たちの手で地域づくりができる」「孤立してしまう人がいない」そんな地域共生社会になることを目指し、相談機関「地域支えあいセンター」を設置しました。

地域支えあいセンターの機能

地域支えあいセンターは、3つのセンターの集合体です。一人ひとりの困りごとや、地域全体の困りごとを解決するために、いろいろな分野の人たちと連携しています。

志民活動
センター

ボランティア
センター

総合相談
センター



“志”民活動 センター

- ・ 情報発信
- ・ 活動者の紹介
- ・ メールボックスの貸出し



相談員 こいけ ちあき 小池 千秋

住民がつくるサークル、自治会、子ども会、PTA活動、NPO など、地域の課題を解決する志民活動を応援します。

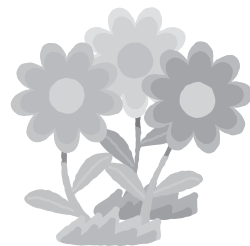

総合相談 センター

- ・ ネットワーク会議
- ・ ワンストップ相談
- ・ 出張相談会

町民の皆さんが困りごとの相談先に迷ったとき、最初の相談窓口になります。



相談員 いかわ ひとみ 井川 仁美



ボランティア センター

- ・ ボランティア相談
- ・ ボランティア講習会
- ・ ボランティアマッチング

ボランティアをしたい人と、してほしい人をつなげる役割をします。



相談員 かしわぎ としお 柏崎 俊雄



相談・問合せ先

地域支えあいセンター



電話番号 612・3440
 FAX 612・3441
 メール sasaeai@takashakyo.jp

受付時間 8時30分～17時15分
 休館日 土日祝日、年末年始
 場所 高根沢町石末1825番地

地域経営計画2016

後期計画を策定しました

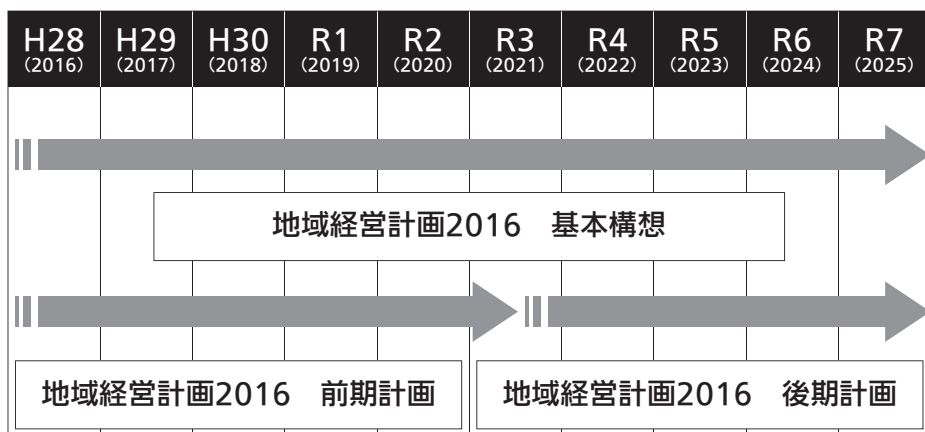

地域経営計画2016

後期計画とは？

「地域経営計画2016後期計画」は、「高根沢町地域経営計画2016（平成28年度～令和7年度）を推進するための、後期（令和3年度～令和7年度）の具体的な行動計画書です。

後期計画の構成

町の取組みを6つの分野に分けて、町がどのような方向を向き、どのようなことを実施していくのか「施策展開」と「主な取組み」として掲げました。

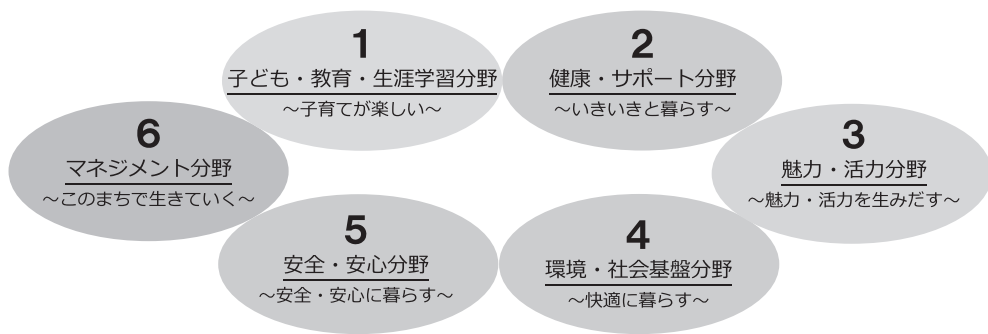

町民の皆さんへお願い

町が目指すべき姿を実現するためには、行政だけでなく町民の皆さんの「力」が必要不可欠です。それぞれの分野ごとに町民の皆さんができることを「町民の皆さんへお願い」としてまとめましたので、ご協力をお願いいたします。（一例を紹介します）

- 1 子ども・教育・生涯学習分野**
●子育てに悩んだときは、「NIKO♥NIKO子育て相談室」に相談しましょう。
●子どもたちが学校で安全・安心に生活できるように見守りましょう。
- 2 健康・サポート分野**
●通いの場や地域サロンに積極的に参加し、仲間や趣味を見つけ、充実した生活を送りましょう。
●定期的に健康診断を受診し、診断結果に基づく効果的な疾病予防を行いましょう。

3 魅力・活力分野

- 町内で生産された新鮮で安全安心な農産物を進んで購入しましょう。

- JR宝積寺駅前や「道の駅たかねざわ 元気あつぷむら」

後期計画の概要

基本理念	6つの分野	目指す姿・施策
希望の持てるまちを後世に引き継いでいく	1 子ども・教育・生涯学習分野 「子育てが楽しい」	1-1 「安心して産み、子育てができるまち」をつくる
		1-2 「未来を創る子どもたち」を育てる
		1-3 「生涯学習・文化・スポーツ」を振興する
	2 健康・サポート分野 「いきいきと暮らす」	2-1 「高齢者がいきいきと暮らせる社会」をつくる
		2-2 「自立と支え合いの共生社会」をつくる
		2-3 「健康寿命が長いまち」をつくる
	3 魅力・活力分野 「魅力・活力を生みだす」	3-1 「活力ある農業」を振興する
		3-2 「魅力的なまち」をつくる
		3-3 「情報がつながる環境」をつくる
	4 環境・社会基盤分野 「快適に暮らす」	4-1 「魅力ある住環境」をつくる
		4-2 「水の安定した供給・循環」を支える
		4-3 「環境に配慮したしくみ」をつくる
5 安全・安心分野 「安全・安心に暮らす」	5-1 災害から「生命」を守る	
	5-2 「安全に暮らせるまち」をつくる	
6 マネジメント分野 「このまちで生きていく」	6-1 「持続可能な行政運営」を実現する	
	6-2 「公共施設のマネジメント」を推進する	

※詳しくは町ホームページに公開している「後期計画」をご覧ください。

<https://www.town.takanezawa.tochigi.jp/gyosei/plan/sogo/2016/index.html> URL



を、散歩コースや買い物など、生活の一部として気軽に「普段使い」しましょう。

4 環境・社会基盤分野

●道路や橋の異常（穴あき・陥没・段差等）を見つけたら、町に連絡しましょう。

●水を大切に使い、節水を心がけましょう。

●ごみの分別ルールを守り、リサイクルや無駄の削減に配慮した「ごみを出さない暮らし方」を実践しましょう。

5 安全・安心分野

●町の防災ハザードマップを確認し、自宅の周りの危険箇所や避難場所および避難方法を事前に確認しておきましょう。

●交通ルールとマナーを守り、歩行者に思いやりを持った車（自転車や自動車）の運転を心がけましょう。

6 マネジメント分野

●マイナンバーカードを取得し、さまざまなサービスに利用しましょう。

●公共施設を大切に使用しましょう。

◆問合せ先 企画課

☎675・8102

令和2年度

決算報告

令和2年度決算は、令和元(平成31)年度決算と比べ、歳入・歳出ともに増額となりました。主な要因は次のとおりです。

一般会計の決算

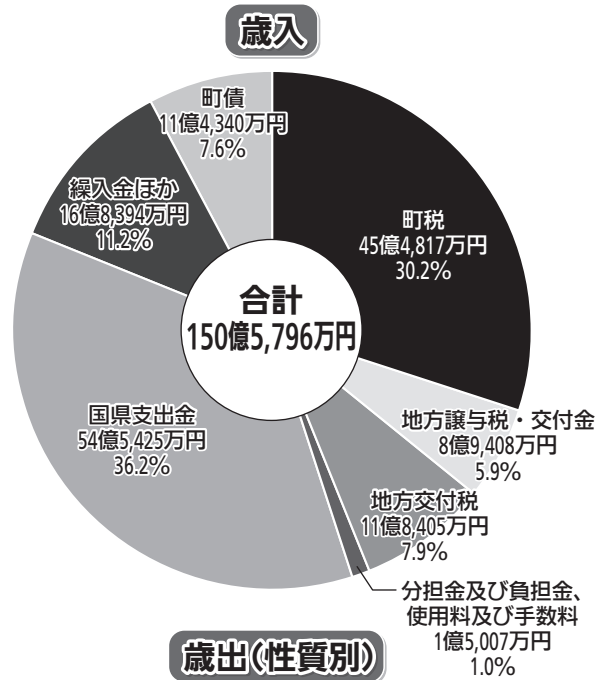

【歳入】

令和元(平成31)年度決算と比べ、約35億3,011万円の増額となりました。主な要因は、特別定額給付金給付事業による国県支出金の増額や新型コロナウイルス感染症に係る臨時的収入、西小学校改修事業・旧東小学校校舎解体事業に係る町債の増加によるものです。

【歳出】

令和元(平成31)年度決算と比べ、約36億4,565万円の増額となりました。主な要因は、特別定額給付金給付事業による補助費の増額など新型コロナウイルス感染症に係る臨時的支出によるものです。

歳出(性質別)

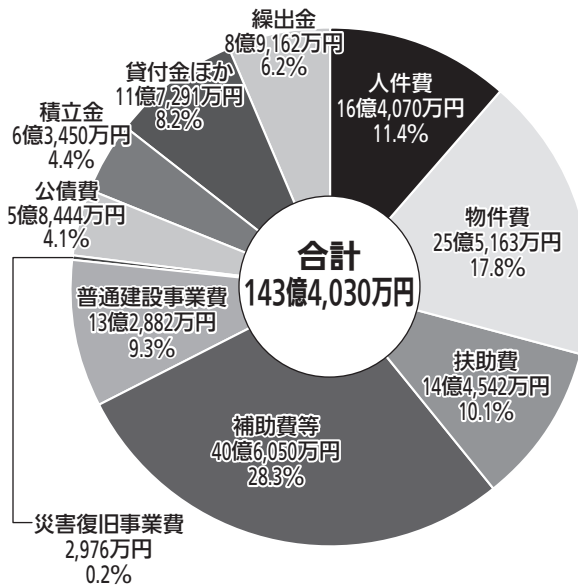

【特別定額給付金事業とは】

令和2年度に新型コロナウイルス感染症の感染が拡大し、全国で緊急事態宣言が発令されました。国の「新型コロナウイルス感染症緊急経済対策」では「緊急事態宣言の下、人々が連帯して一致団結し、見えざる敵との闘いという困難を克服しなければならぬ」と示され、感染拡大防止に留意しつつ、簡素な仕組みで迅速かつ的確に家計への支援を行うため、給付対象者1人につき10万円を給付しました。高根沢町は、総額29億3,670万円の交付を行いました。

特別会計・企業会計の決算報告

会計名称	歳入	歳出	歳入歳出差引額	
国民健康保険特別会計	26億8,384万円	26億1,980万円	6,404万円	
後期高齢者医療特別会計	2億8,906万円	2億8,670万円	236万円	
介護保険特別会計	23億8,883万円	23億400万円	8,483万円	
宝積寺駅西第一土地区画整理事業特別会計	1億5,342万円	1億5,327万円	15万円	
水道事業会計	収益的収支	5億7,607万円	5億1,587万円	6,020万円
	資本的収支	1,686万円	1億6,769万円	▲1億5,083万円
下水道事業会計	収益的収支	7億6,764万円	7億1,656万円	5,108万円
	資本的収支	4億3,446万円	6億4,534万円	▲2億1,088万円

令和2年度の財政状況はどうだった？

《健全化判断比率でみるまちの財政状況》

健全化判断比率は、「実質赤字比率」「連結実質赤字比率」「実質公債費比率」「将来負担比率」の4指標からなり、国が示した基準を超えると財政健全化計画の策定など財政の健全化に取り組まなければなりません。本町の令和2年度決算に基づく健全化判断比率は、早期健全化基準と財政再生基準を共に下回り、町財政は健全な状況にあるといえます。

◆健全化判断比率(%)

区分	高根沢町の比率		国の基準	
	令和2年度	令和元(平成31)年度	早期健全化基準	財政再生基準
実質赤字比率	▲8.16	▲11.04	14.15	20.00
連結実質赤字比率	▲31.51	▲33.31	19.15	30.00
実質公債費比率	1.1	2.0	25.0	35.0
将来負担比率	▲41.0	▲25.9	350.0	

実質赤字比率 一般会計等の実質赤字額の標準財政規模に対する割合をいいます。(一般会計と宝積寺駅西第一土地区画整理事業特別会計が一般会計等に区分されます。)

連結実質赤字比率 公営企業を含むすべての会計の実質赤字額の標準財政規模に対する割合をいいます。

実質公債費比率 公債費や公営企業債に対する繰出金などの公債費に準ずるものを含めた実質的な公債費相当額の標準財政規模に対する割合の過去3年間の平均をいいます。

将来負担比率 将来負担する負債の標準財政規模に対する割合です。

◆資金不足比率(%)

区分	令和2年度	経営健全化基準
水道事業会計	▲290.4	20.0
下水道事業会計	▲67.8	20.0

資金不足比率は、各公営企業の「事業の規模(営業収益)」に対する資金の不足額の比率です。本町では、各会計で資金不足が生じていません。

臨時財政対策債とは

国が町に交付する地方交付税の原資が足りないため、不足分の一部を町が借り入れする地方債のことです。

後年度の普通交付税によってその全額を措置することとされています。

町のホームページはこちらのQRコードからご覧いただけます。



町の借りているお金の残高

町では国や金融機関などから、お金を借りています。

会計区分	令和2年度
一般会計	79億371万円
(うち臨時財政対策債)	50億956万円
国民健康保険特別会計	1,800万円
宝積寺駅西第一土地区画整理事業特別会計	6,923万円
水道事業会計	7億3,249万円
下水道事業会計	45億4,877万円
合計	132億7,220万円
町民1人当りの借入金※	45万円

※令和3年3月31日の人口で算出しています。

町のホームページや図書館に、決算書がありますので、ご覧ください。

◆問合せ先 企画課 ☎675・8102

高根沢町人事行政の運営等の状況を公表します

令和2年度の「高根沢町職員の定員管理・給与などの状況」について、広く町民の皆さんへお知らせするため、町職員の構成や諸手当状況、その他の勤務条件などの情報を公表します。詳しくは、町ホームページでもご覧いただけます。

◆問合せ先 総務課 ☎675・8101

職員数、給与その他の勤務条件の状況

【部門別職員の構成】（各年度4月1日現在）

区 分	令和元年度	令和2年度	比較増減	
一般行政関係	議会	3人	3人	0人
	総務	49人	49人	0人
	税務	16人	18人	2人
	農水	13人	12人	▲1人
	商工	4人	5人	1人
	土木	13人	14人	1人
	民生	29人	32人	3人
	衛生	13人	13人	0人
計	140人	146人	6人	
特別行政部門	教育	34人	33人	▲1人
公営企業等	水道	6人	6人	0人
	下水	3人	3人	0人
	その他	6人	6人	0人
	計	15人	15人	0人
合 計	189人	194人	5人	

【人件費の状況】（普通会計決算）

区分	住民基本 台帳人口 (令和2年 1月1日)	歳出額 A	実質 収支	人件費 B	人件費率 B/A	(参考) 令和元年度 の人件費率
令和 2年度	29,424 人	14,388,946 千円	548,257 千円	1,625,529 千円	11.3 %	14.0 %

※人件費には、特別職に支給される報酬等が含まれています。

【職員の初任給の状況】（令和3年4月1日現在）

区 分	高根沢町		国
	初任給基準		初任給基準
一 般 行 政 職	大学卒	182,200円	182,200円
	短大卒	163,100円	163,100円
	高校卒	150,600円	150,600円

【特別職の報酬等の状況】（令和3年4月1日現在）

区分	町長	副町長	教育長	議長	副議長	議員
報酬等 月額	750,000 円	589,000 円	546,000 円	345,000 円	270,000 円	240,000 円
期末手当	6月期：1.675月分・12月期：1.675月分					

【職員手当の状況】（令和3年4月1日現在）

区 分	内 容		
期末手当	6月期：1.275月分・12月期：1.275月分		
勤勉手当	6月期：0.95月分・12月期：0.95月分		
扶養手当 (月額)	配偶者	6,500円	
	子	1人につき10,000円	
	父母等	1人につき6,500円	
	その他	16歳～22歳の子1人につき5,000円加算	
住居手当 (月額)	借家	家賃に応じて最高額28,000円 (家賃16,000円以下は支給なし)	
通勤手当 (月額)	交通機関利用者	電車・バス等の運賃相当額(最高限度額55,000円)	
	自家用車利用者	2,000円から(最高限度額31,600円)	
時間外 勤務手当	正規の勤務時間を超えて勤務した職員に支給		
	勤務日における時間 外勤務1時間につき	当該職員の時間単価 ×125/100 ※午後10時～翌日 午前5時までの場 合は、 25/100を加算	
管理職手当 (月額)	参事	課長	課長補佐
	79,700円	58,200円	39,700円
	勤続年数	自己都合支給率	応募認定・定年支給率
退職手当	20年	19.6695月分	24.586875月分
	25年	28.0395月分	33.27075月分
	35年	39.7575月分	47.709月分
	最高限度額	47.709月分	47.709月分
	※定年前早期退職特例措置として、2～45%の加算あり		

【公平委員会の状況】

公平委員会は、地方公務員法第7条第3項の規定により設置されており、その権限は同法第8条第2項において定められています。また、同法第7条第4項の規定により事務を県人事委員会に委任しています。

令和2年度においては、「勤務条件に関する措置の要求」、「不利益処分に関する不服申立て」はありませんでした。

【職員のサービスの状況】

すべての公務員は「全体の奉仕者」として公共の利益のために勤務し、職務遂行にあたっては全力で奉仕しなければなりません。

このサービスの基本原則を忠実に実行するため、職員には「信用失墜行為の禁止」、「秘密を守る義務」、「政治的行為の制限」、「争議行為等の禁止」などの義務が課せられています。

令和2年度においては、服務義務違反により処分された事件はありませんでした。



鶴									
横網	横網	横網	横網	横網	横網	横網	横網	横網	横網
小堀	菊地	阿久津	檜山マ	手塚	加藤	古口	杉村	長崎	木村
キミ	武	孝	子	子	子	子	子	子	子
103	102	101	101	101	101	100	100	100	99
大関	大関	大関	大関	大関	大関	大関	大関	大関	大関
菊地	黒崎	檜山	笹沼	山本	古口	荷見	白石	加藤	田代
千代	イシ	ツエ	一子	ア	善久	ヒテ	ア	ス	ア
99	99	99	99	98	98	98	98	98	97
大関	大関	大関	大関	大関	大関	大関	大関	大関	大関
阿久津	古口	鈴木	齊藤	上保	小林	尾島	二宮	古口	小堀
友子	ツエ	宏枝	イネ	シ	フ	キ	シ	ミ	ヤ
97	97	97	97	97	97	97	97	97	96
小結	小結	小結	小結	小結	小結	小結	小結	小結	小結
増淵	川原	福田	長岡	菅原	義原	大谷	向井	小堀	岡田
喜平	夕力	夕子	夕子	夕子	夕子	夕子	夕子	夕子	夕子
96	96	96	96	96	96	96	96	96	96

高根沢町長寿番付

〔敬称略〕

9月24日現在で、満96歳以上の方を番付させていただきます。

亀									
横網	横網	横網	横網	横網	横網	横網	横網	横網	横網
岩本	山本	小堀	瀧田	内田	阿久津	液邊	菅谷	小池	小松
ミツ	キミ	キミ	テ	房子	清二	イ	ア	モ	ス
104	103	102	101	101	101	101	101	100	100
大関	大関	大関	大関	大関	大関	大関	大関	大関	大関
永島	鈴木	小池	永井	九一	根岸	齋藤	増淵	青山	野澤
久子	ミ	ツ	ハ	フ	チ	タ	カ	ク	勝
99	99	99	99	98	98	98	98	98	98
大関	大関	大関	大関	大関	大関	大関	大関	大関	大関
仁平	齋藤	小山	石田	若池	小林	星	神	鈴	浅
裕	幸	工	ハ	キ	ツ	ミ	ト	世	サ
97	97	97	97	97	97	97	97	96	96
小結	小結	小結	小結	小結	小結	小結	小結	小結	小結
小川	鈴木	田	福	菱	齊藤	小	田	廣	小
96	96	96	96	96	96	96	96	96	96

★ 児童館コーナー

※行事・イベント等は新型コロナウイルス感染症対策をして実施します。



＼楽しかったね!にぎにぎクラブ／

ベビーマッサージでは、ママが優しく声を掛けると赤ちゃんはニコニコ笑顔♪いろいろな歌に合わせて足や腕のマッサージをしました。

最後は流行りのセンサーボトル作り。キラキラビーズをたくさん入れた不思議なボトルに赤ちゃん&MAMAの心もゆったり癒されました。

きのこのもり

きのこのもり

～きのこハロウィンパーティー～

ハロウィンバッグ作りやミイラゲームなどでハロウィンを楽しみましょう。

- ◆日時 10月31日(日) 10時～12時
- ◆対象 小学生親子 10組
- ◆参加費 300円
- ◆持ち物 飲み物、手拭きタオル
- ◆申込方法 電話申込み(10月10日(日)～)



- ◆開館時間
平日 9時～12時、13時～15時、
15時～17時
土日祝日 10時～12時、14時～16時
- ◆申込み・問合せ先 きのこのもり
☎675・2150

みんなのひろば

10/20(水) わらべうた

童謡をうたう会の皆さんと一緒に歌って遊びましょう。



10/23(土) 10時～12時

温故遊新②～お囃子体験～

南区お囃子保存会の皆さんと祭りの太鼓をたたいてみよう!

◆定員 小学生 12人(予約受付中)



- ◆開館時間
平日 10時～12時
(未就学児親子10組程度)
14時～16時30分
(小中高生 予約なし10人程度)
- 土日祝日 10時～12時、14時～16時30分
- ◆申込み・問合せ先 みんなのひろば
☎680・1311

最新の情報はSNSで!

フェイスブック
Facebook



きのこのもり



みんなのひろば

インスタグラム
Instagram



きのこのもり



みんなのひろば

第34回熱気球ふれあいin高根沢

◆日時 11月14日(日) 8時~12時
 ※雨天、強風、緊急事態宣言の発令時は12月4日(土)に延期
 ※実施の可否についての問合せ先は申込みの際にお知らせします。
 フェイスブックからも確認できます。



<https://www.facebook.com/netukikyufureai.takanezawa>

- ◆会場 町民広場
- ◆対象 発達障がい、知的障がい等を持つ子どもとその家族
- ◆開催内容 熱気球の体験、搭乗等
- ◆申込期限 11月5日(金)
- ◆参加費 1家族500円+保険料1人50円
- ◆主催 熱気球ふれあい事業実行委員会
ホームページ <https://withballoon.web.fc2.com/>

※当日、発熱(37.5°以上)等体調不良の人は参加をご遠慮ください。
 また、必ずマスク着用をお願いします。



◆申込み・問合せ先 障害児者生活支援センター すまいる
 ☎675・2163(10時30分~14時) Fax 675・2274
 E-mail: with.balloon@enjoy.email.ne.jp ※できる限りE-mailかFaxから申し込んでください。

子育て支援センター

親子のふれあいを楽しむ場、
 子育て相談の場としてご利用く
 ださい。

●ハロウィンウィーク●

「トリックオアトリート」を
 合言葉にみんなでゲームを楽し
 もつ/仮装の参加大歓迎!

◆日時 26日(火)~29日(金)
 11時~12時
 15時~16時

◆定員 各回5組

◆申込み 12日(火)より
 来館または電話予約

●わくわくタイム●

毎月10日・20日・30日に製
 作やゲームなどを行います。

◆日時 11日(月) 20日(水)
 11時~15時

◆内容 ミニミニ運動会
 まり入れやアスレチックで体
 を動かしてみよう。

◆対象 歩行のできる乳幼児と
 保護者

◆定員 各回5組

◆持ち物 運動のできる服装
 ・水分・タオル

◆申込み

1日(金)より
 来館または電話予約



れんげそう

●すくすくタイム●

毎月5日・15日・25日にお子
 様の身長・体重を計測し、カー
 ドに記入してお渡しします。季
 節の寝相アートコーナーがあり
 自由に撮影ができます。

◆日時 5日(火) 15日(金)
 25日(月)

◆申込み 来館予約時に
 「計測希望」とお伝えください。
 てんとつむしクラブ

子育てのことや家庭のこと、
 日頃感じていることなど保育士
 や看護師とお話しませんか?
 相談中は保育士が託児をしま
 す。希望されれば別室を用意し
 ますので気兼ねなくお話しすこ
 とが出来ます。

◆日時 随時受け付けます。
 ※イベントの日を除く



最新の情報はSNSで確認を!



れんげそうHP



インスタグラム

◆開館時間(臨時休館除く)
 9時~12時・13時~16時
 ◆休館日 土日祝日、年末年始
 ◆予約・問合せ先
 子育て支援センターれんげそう
 ☎676・1955

ワクチン接種 関連情報

予約枠の空きがありますので、早めに申込みください!

現在受付中の予約枠にまだ空きがあり、接種を希望する皆さんの予約が満たされてきた状況がうかがえますので、**集団接種は10月17日(日)(1回目)実施分**で、予約受付を一度終了します。(2回目は11月7日(日))

集団接種 (町民広場内 農業者トレーニングセンター)	個別接種 (町内8医療機関)
10月10日(日) 約180回分	10月18日(月)~23日(土) まだ空きがあります。
10月17日(日) 約200回分	10月25日(月)~30日(土) まだ空きがあります。

(※9月24日現在)

ワクチン接種の予約は、コールセンターに連絡を!

案内を送付しました

- まだワクチンを接種していない人、予約をしていない人に、案内を送付しました。
- ※ワクチンを接種・予約した人に行き違いで案内を送付する場合があります。ご了承ください。
- ワクチン接種を希望する人や、事情によりすぐに予約ができない人は、10月15日(金)17時まで、一度コールセンターに連絡してください。

今後の予約受付について

- 10月25日(月)の週の予約受付から、ワクチン接種は個別接種のみとなり、予約状況をみながら予約枠数を設定します。
- ※今後12歳になる人には、誕生日前後にクーポン券を郵送し、予約方法について個別に案内します。

注意事項

- ワクチン接種は任意であり、強制ではありません。
- 医療機関によって接種できる曜日、時間、人数が異なります。
- 中学生は接種できる医療機関に限られているほか、保護者同伴が必須です。(高校生も原則保護者同伴)
- 接種はファイザー社のワクチンを使用します。
- 2回目の接種は、1回目と同じ医療機関・受付時間を3週間後の日付で自動的に予約受付します。
- ワクチン接種の前後2週間は他の予防接種を受けられません。
- 発熱や強い倦怠感など感染が疑われる場合、ワクチンは接種できません。

【集団接種】

平日(9時~17時)の連絡先

コールセンター ☎680・1155

日曜日(7時30分~15時)の連絡先

集団接種会場 ☎675・5588

※発熱や強い倦怠感など感染が疑われる場合、ワクチンは接種できません。

※体調不良により予約日に接種ができそうない場合は、早めにコールセンターへご相談ください。

◆問合せ先 コロナワクチンコールセンター
☎680・1155 (平日 9時~17時)

接種を受けた人へ

<接種後に起こりやすい症状>

接種部位の痛み・腫れ、頭痛、下痢、筋肉や関節の痛み、悪寒・発熱など

※通常、これらの症状は接種後2~3日で軽快します。強い痛みや高熱など、普段と違う症状や我慢できない症状がある場合は、かかりつけの医師や薬剤師に薬の服用等について相談してください。

◆問合せ先 県新型コロナウイルスコールセンター
☎0570・052・092

(土日祝日含む 24時間対応)

保健センター ☎675・4559
(平日 8時30分~17時15分)

インフルエンザ予防接種 を助成します!!



新型コロナウイルス感染症の感染が広がる中、少しでも医療機関への負担を軽減するため、これから発生する季節性インフルエンザの流行を抑えることが必要です。年に一度インフルエンザ予防接種を受けましょう。

インフルエンザ予防接種は、発症をある程度抑える効果や、重症化を予防する効果があり、特に高齢者や基礎疾患のある人など、重症化する可能性が高い人には効果が高くなるとされています。予防接種を受け、インフルエンザを予防しましょう。

接種期間 令和3年10月1日～令和4年2月28日まで
申請期間 令和4年3月31日まで

※生活保護を受けている高齢者は定期接種が無料です。接種前に保健センターに連絡してください。

定期接種（高齢者）

◆対象者

- ①接種当日の年齢が65歳以上の人
- ②60歳以上65歳未満の人で、心臓・腎臓・呼吸器・免疫機能障害がある人（障害者手帳1級程度）

◆申込方法

- 塩谷郡市内の医療機関で接種する場合
医療機関に直接予約してください。
- 塩谷郡市外の医療機関で接種する場合
保健センターで町発行の予診票を受け取り、医療機関に予約してください。

◆助成額の上限額 3,950円（1回のみ）

◆助成額を受けるには

自己負担額1,000円を医療機関に支払ってください。
※医療機関によっては、接種料金の全額を支払い、後日助成の申請が必要になる場合があります。

任意接種

◆対象者

- ①接種当日の年齢が満6か月以上13歳未満の人
- ②13歳以上～中学3年生(定期接種対象者は除く)

◆申込方法

- 塩谷郡市内の医療機関で接種する場合
医療機関に直接予約してください。
- 塩谷郡市外の医療機関で接種する場合
保健センターで事前に手続きが必要です。

◆助成額の上限額

対象者①1,000円（2回まで）
対象者②2,000円（1回のみ）

◆助成額を受けるには

- 塩谷郡市内の医療機関の場合
接種料金から助成額を引いた金額を医療機関に支払ってください。
- 塩谷郡市外の医療機関の場合
接種料金の全額を医療機関に支払い、後日助成の申請を行ってください。

◆問合せ先 保健センター ☎675・4559

★水曜日は窓口業務(住民課、税務課、水道料金センター)を19時まで行っています。
(転出入の届出受付など一部取扱いできない業務もあります。)

◆開庁時間
8時30分から17時15分
※土・日・祝日・年末年始はお休み

防災行政無線フリーダイヤル
ほろさい きんきょうみ み
☎0120・43・9933
でかくにん

木	金	土
3R 推進月間 Reduce (リデュース) むだをなくしてごみを減らす Reuse (リユース) くりかえし使う Recycle (リサイクル) もう一度資源にする	1	2
7 ◎1歳6ヵ月児健診 (対象 R2.3 月生まれ) 保	8 ◎健康診査(女性の日) 保	9
14 ◎結果説明会 (対象:9/10、9/13 受診者) 保	15 ◎NIKO♡NIKO 教室(要申込) 10:00~ 13:30~ 保	16
21	22 ◎3歳児健診 (対象 H30.9 月生まれ) 保	23
28 (休館) 函 仁 上	29 (休館) 函 仁 上 ◎栄養相談(要予約) 保	30

施設の略称・問合せ先

役 役場	☎675-8100
改 改善センター	☎675-3175
保 保健センター	☎675-4559
福 福祉センター	☎675-4777
町 町民広場	☎675-3175
ホ 町民ホール	☎675-3175
ト トレーニングセンター	☎675-3175
民 歴史民俗資料館	☎675-7117
水 水道料金センター	☎675-5600
函 図書館中央館	☎675-6531
仁 図書館仁井田分館	☎676-3155
上 図書館上高根沢分館	☎680-1770
夕 宝積寺タウンセンター	☎675-0984
み 児童館みんなのひろば	☎680-1311
き 児童館きのこのもり	☎675-2150
れ れんげそう	☎676-1955
元 道の駅たかねざわ 元気あつむら	☎676-1126
ち ちよつ蔵広場	☎675-0004
工 エコ・ハウスたかねざわ	☎680-2080

今月の納期限

- 11月1日(月)
町県民税(3期)
国民健康保険税(4期)
介護保険料(4期)
後期高齢者医療保険料(4期)

今月の口座振替

- 10月11日(月)
学校給食費(10月分)
- 10月27日(水)
水道料金(東部・南部・北部地区)
下水道使用料(仁井田処理区)
農業集落排水施設使用料(10月分)
保育料(10月分)

◆今月のごみ収集日

収集地区	もえるごみ	資源びん・ 容器包装プラスチック	カン・ガラス・ 不燃物	古紙	ペットボトル・ 容器包装プラスチック
① 宝積寺(西町・中台・宝上・宝中・宝下・石神・さぎのや)	水・土	25日(月)	18日(月)	4日(月)	11日(月)
② 光陽台(宝積寺の一部を含む)・宝石台	月・木	5日(火)	26日(火)	12日(火)	19日(火)
③ 上高(南部・中部・東部・台の原・西根・金井)・栗ヶ島・ 寺渡戸・中郷・太田・上太田	水・土	27日(水)	20日(水)	6日(水)	13日(水)
④ 桑窪・上柏崎・中柏崎・下柏崎・亀梨・大谷・上阿久津・ 中阿久津・柳林・籠関・赤堀・笹原・向原・石末宿	月・木	27日(水)	20日(水)	6日(水)	13日(水)
⑤ 宝積寺(東町北区・東町南区・東町中区)・ フローラルアベニュー・石末(天神坂・石末原)	火・金	21日(木)	14日(木)	28日(木)	7日(木)
⑥ 仁井田・東高谷・花岡・西高谷・飯室・文挾・伏久	月・木	8日(金)	1日(金)	15日(金)	22日(金)

◆問合せ先 環境課 ☎675・8109

10月



くらしのカレンダー

日	月	火	水										
<p>～塩谷郡市医師会からのお願い～</p> <p>休日当番医を利用する際、発熱や風邪症状のある人は受診前に必ず電話でご相談ください。感染予防のため直接の来院は控えてください。</p>		<p>10月は食品ロス削減月間です みんなでチャレンジ!『3きり運動』</p> <p>◆問合せ先 環境課 ☎675・8109</p> <p>料理はおいしく『食べきり』 食材はムダなく『使いきり』 生ゴミはギュッと『水きり』</p>											
<p>3</p> <p>☎菅又病院[花岡] ☎676-0311</p>	<p>4</p> <p>(休館) 函 仁 上 改 ホ 民 工</p>	<p>5</p> <p>♡ことばの相談(要予約) 保</p>	<p>6</p> <p>◎窓口延長業務(19:00まで) 役 水 ◎離乳食教室(要申込) (対象:R3.3月生まれ) 受付 9:45~10:00 保</p>										
<p>10</p> <p>☎高根沢中央病院[光陽台] ☎675-1133</p>	<p>11</p> <p>(休館) 函 仁 上 改 ホ 民 工</p>	<p>12</p> <p>(休館) 元 ♡こども相談(要予約) 保</p>	<p>13</p> <p>◎窓口延長業務(19:00まで) 役 水</p>										
<p>17 家庭の日</p> <p>☎深澤クリニック[平田] ☎676-0671</p>	<p>18</p> <p>(休館) 函 仁 上 改 ホ 民 工 ♡ポディチェンジスクール① (要申込) 保</p>	<p>19</p> <p>♡2歳児歯科健診 (対象:R1.9月生まれ) 保</p>	<p>20</p> <p>◎窓口延長業務(19:00まで) 役 水</p>										
<p>24</p> <p>☎中津川循環器科内科クリニック[宝積寺] ☎675-7521</p>	<p>25</p> <p>(休館) 函 仁 上 改 ホ 民 工 ♡ポディチェンジスクール② (要申込) 保</p>	<p>26</p> <p>(休館) 函 仁 上 元 ♡4ヵ月児健診 (対象 R3.6月生まれ) 保</p>	<p>27</p> <p>(休館) 函 仁 上 ◎窓口延長業務(19:00まで) 役 水 ♡10ヵ月児健診 (対象 R2.12月生まれ) 保</p>										
<p>31</p> <p>☎関根クリニック[光陽台] ☎612-7015</p>			<p>◆生涯学習関連施設の使用抽選</p> <table border="1"> <tbody> <tr> <td>町民ホール</td> <td>4月分</td> </tr> <tr> <td>町民広場スポーツ施設・石末運動場・武道館</td> <td>1月分</td> </tr> <tr> <td>仁井田体育館</td> <td>12月分</td> </tr> <tr> <td>情報の森テニスコート</td> <td rowspan="3">11月分</td> </tr> <tr> <td>学校体育施設(夜間)</td> </tr> <tr> <td>麒麟体育館・運動場</td> </tr> </tbody> </table> <p>◆使用抽選申込期間 10月15日(金)~19日(火) ◆自動抽選日 10月20日(水) ◆問合せ先 生涯学習課 ☎675・3175</p>	町民ホール	4月分	町民広場スポーツ施設・石末運動場・武道館	1月分	仁井田体育館	12月分	情報の森テニスコート	11月分	学校体育施設(夜間)	麒麟体育館・運動場
町民ホール	4月分												
町民広場スポーツ施設・石末運動場・武道館	1月分												
仁井田体育館	12月分												
情報の森テニスコート	11月分												
学校体育施設(夜間)													
麒麟体育館・運動場													

こくちばん

町のうごき

令和3年9月1日現在

	前月比
世帯数	12,728 世帯 +12
人口	29,408 人 -21
(内)男	15,422 人 -3
女	13,986 人 -18

(住民基本台帳より)

案内 下水道事業計画箇所の 現地調査について

町は宝積寺西町地区、中台地区の現地調査を行います。

現地調査の際には、町が発行した身分証明書を携帯した調査員が敷地内に立ち入ることがあります。

◆調査期間

令和4年1月下旬まで

◆作業時間

8時30分～17時

◆請負業者

宇都宮測量株式会社

☎636・5223



◆問合せ先 上下水道課

☎675・2449

案内 給配水管台帳作成のため 現地調査を行います

町では給配水管の適切な維持管理を図るため、昨年度中に施工した配水管や給水装置の埋設位置を確認し、給配水管台帳の整備を行います。

調査の際は、町が発行した身分証明書を携帯した調査員が敷地内に立ち入ることがあります。

◆調査期間

10月上旬～3月上旬

◆作業時間

8時30分～17時

◆請負業者

株式会社 コーヨーテック

☎675・5608

◆問合せ先 上下水道課

☎675・2449

案内 Jアラート伝達訓練を 実施します

Jアラート（全国瞬時警報システム）の伝達訓練を全国一斉に行います。

当日は、防災行政無線から訓練用の放送が流れます。今回行われるのは放送訓練なので、町民の皆さんが行動する必要はありません。

◆訓練日時

10月6日（水）11時～

◆問合せ先 地域安全課

☎675・8110

案内 「野焼き」は法律で 禁止されています！

野外でごみ等を燃やす「野焼き」は法律で禁止されています。（違反すると罰則があります。）軽微なたき火や慣習上の焼却などの一部例外はありますが、風向きや場所によっては、臭いや煙が近隣の迷惑になりますので気を付けましょう。

◆問合せ先 環境課

☎675・8109

案内 10月は土地月間です

10月は、国民の限られた資源である土地について理解を深める月間です。

事後届出制度

一定規模の土地を取引したときは、2週間以内に届出が必要です。不明な点がある場合は都市整備課まで確認してください。

◆届出が必要になる土地の規模

市街化区域	2,000㎡以上
市街化調整区域	5,000㎡以上

※個々の面積は小さくても、取得する土地の合計が上記の面積以上となる場合は、契約ごとに届出が必要です。

◆問合せ先 都市整備課

☎675・8107

案内 「成人の『集い』」 往復はがきの発送

令和3年成人式の代替イベントとして、11月6日（土）に成人の『集い』を実施します。

対象の皆さんに成人の『集い』案内はがきを発送しましたので、出席する人は10月15日（金）までに返送をしてください。10月下旬に出席する人へ座席指定の通知を送付します。

◆問合せ先 生涯学習課

☎675・3175

案内 町議会議員選挙期日等 のお知らせ

◆選挙期日

令和4年4月17日（日）

◆告示日

令和4年4月12日（火）

◆その他

詳細は決まり次第、広報紙や町ホームページ等でお知らせします。

◆問合せ先 選挙管理委員会

☎675・8115

案内 献血にご協力ください

新型コロナウイルス感染症拡大により、献血協力者の減少が続いています。

医療現場に安定して血液を供給するため、多くの血液が必要です。町民の皆様のご協力をお願いします。

◆日時 10月13日（水）

9時30分～13時

14時15分～16時

◆場所 役場前庭駐車場

◆献血方法 日赤の移動採血車で採血します。

（400ml・200ml全血献血。）

※成分献血は行いません。

◆問合せ先 県赤十字血液センター

☎659・0111

保健センター

☎675・4559

催し 第72回塩谷地区芸術祭

邦楽祭

新型コロナウイルス感染拡大防止のため中止

作品展

◆日時

11月13日(土) 9時~16時
11月14日(日) 9時~15時

◆場所 中央小学校体育館

◆その他 入場無料

※新型コロナウイルス感染症の感染状況によって中止する場合があります。

◆問合せ先 生涯学習課

☎675・3175

塩谷地区芸術祭運営協議会

☎675・3076 (吉田)

報告 寄付をいただきました

一般寄付 (敬称略)

◆株式会社TKC 1,500,000円
新型コロナウイルス感染症対策等に係る寄付金

たかねざわ愛の基金 (敬称略)

◆匿名 4,192円
8月31日現在合計額
127,982,516円

フードバンク (敬称略)

◆JAしおのや女性会

◆匿名5件

<フードポスト>

◆エコ・ハウスたかねざわ

◆図書館3館

◆役場 (正面玄関)

インスタント・レトルト食品、缶詰、調味料、生活必需品など554点201kg

◆問合せ先 社会福祉協議会

☎675・4777

募集 地域包括支援センターからのお知らせ

①オレンジカフェ

認知症の人やその家族、認知症に関心のある人など誰でも参加できます。

◆日時 10月15日(金)
14時~15時30分

◆場所

図書館中央館 アートホール

◆テーマ

「認知症を予防するためにできること」

- ・脳トレ体操
- ・介護予防体操
- ・相談会・交流会

◆参加費 無料

②らくらく介護教室

負担の少ない介護方法を一緒に学びませんか?

◆日時 10月23日(土)
13時30分~15時

◆場所 タウンセンター

◆対象 介護をしている家族

◆テーマ

「食事・調理」

- ・高齢者の食事のポイント
- ・食べやすい調理方法
- ・簡単に作れるレシピ

◆参加費：無料

申込み・問合せ先

◆①の申込み・問合せ先
西地域包括支援センター
☎680・3503

◆②の申込み・問合せ先
東地域包括支援センター
☎676・0148

案内 美化キャンペーンのお知らせ

町内清掃活動「秋季美化キャンペーン」について、新型コロナウイルス感染症拡大防止のため、一斉活動は実施しません。

一部、美化活動を実施する自治会がありますので、実施の有無・実施日・実施時間は各自治会に確認してください。

◆問合せ先 環境課

☎675・8109

募集 ウォーキング大会参加者募集

町内の自然を満喫しながら楽しく歩きます。

20歳~64歳の参加者には、NIKO♥NIKO健康ポイントを1ポイントプレゼント!

◆日時 11月28日(日)
9時30分集合
※小雨決行

◆コース 道の駅たかねざわ 元気あっぷむら(大森果樹園(往復12km))

◆参加費 500円(保険料等)

◆定員 50人(先着)

◆申込期限 11月12日(金)

◆主催 町スポーツ推進委員



※新型コロナウイルス感染症の影響によって、内容を変更する場合があります。

◆申込み先 生涯学習課
☎675・3175

広告募集

「広報たかねざわ」「町ホームページ」に
広告を掲載しませんか?

詳しい情報は町ホームページまで▶



◆申込み・問合せ先 企画課 ☎675・8102

10月1日から県内の最低賃金が変わります!

時間額 882円

すべての労働者とその使用者に適用されます。

◆問合せ先 栃木労働局労働基準部賃金室
☎634・9109



総合相談

皆さんからの相談に、相談員が合同で誠実に対応します。

◆日時 10月21日(木) 9時30分～12時

◆場所 図書館中央館

相談内容	対応者	問合せ先
【人権相談】 いじめ、差別等人権侵害に関すること等	人権擁護委員	健康福祉課 ☎675・8105
【行政相談】 国・県・町などへの意見や困りごと等	行政相談委員	総務課 ☎675・8101
【心配ごと相談】 生活上の悩みごと等	民生委員	社会福祉協議会 ☎612・3440

心配ごと相談

◆日時 10月5日(火) 9時30分～12時

◆場所 図書館中央館

◆問合せ先

社会福祉協議会 ☎612・3440

ひきこもり相談

県子ども若者・ひきこもり総合相談センター「ボラリス☆とちぎ」の出張相談を開催します。

◆日時 10月20日(水) 10時～16時

◆場所 改善センター

◆対象者 当事者と家族

◆申込方法

前日までに電話で予約をしてください。

◆申込み・問合せ先

健康福祉課 ☎675・8105

10月18日から24日は 行政相談週間

特設行政相談所を開設します。相談無料、行政(国、地方公共団体)に関する要望・意見など気軽に相談してください。

◆日時 10月19日(火) 13時～15時30分

◆場所 図書館中央館

◆相談員 行政相談委員 鈴木伍郎

◆問合せ先 総務課 ☎675・8101

※新型コロナウイルス感染症の拡大状況によって、中止する場合があります。

騙されないうで!! 悪質商法

「アナログ回線に戻すと電話料が安くなる」との

電話勧誘に注意!

【事例】

契約中の大手電話会社の名前を出し、「アナログ回線に戻すと、電話料金が安くなる」と電話で勧誘された。アナログ回線に戻すための契約だと思い、承諾した。ところが、契約書を見ると、聞いたことのない事業者とサポートの契約をしたことになっていった。

事業者から、アナログ回線に戻すための工事は、自分で依頼するよう指示があった。また、半年後にサポート契約を解約して良いと言われた。電話料金の他に、月額三千円ほどの料金がかかる。しかし、半年以内の解約は、違約金が発生するとのこと。不要な契約だと思っので、解約したい。

アナログ回線に戻すために特別な契約は必要ありません。

光回線をアナログ回線に戻すには、現在の契約先に申し出ます。別の事業者との契約は、必要

ありません。アナログ回線に戻すための工事費用についても、確認しておきましょう。フリーング・オフができる場合があります。

契約後であっても、一定の期間内であれば、無条件に契約解除できる場合があります。

騙されないために

・契約前に、相手事業者の名称や契約内容をよく確認しましょう。

・不要な契約は「必要ありません」「お断りします」と、きっぱり断りましょう。

・契約後は、すぐに契約書を確認しましょう。



一人で悩まず、相談ください!

◆消費生活センター(産業課内)

☎675・3000

相談時間 9時～16時(土日祝日、年末年始を除く)

◆消費者ホットライン ☎188

10月20日(水)から予約を再開します

町民広場陸上競技場の使用方法について

令和2年度から実施していた町民広場陸上競技場の工事が完了し、11月から使用を再開します。

使用再開にあたり、陸上競技場を使用する際の遵守事項をお知らせします。

※10月20日(水)9時から、公共施設案内・予約システムで陸上競技場の予約ができます。(新型コロナウイルス感染症の拡大状況によって、変更する場合があります)

◆遵守事項

使用可能な競技

- ①陸上競技②軟式野球
- ③グラウンド・ゴルフ
- ④少年サッカー⑤ペタンク

※その他競技は事前に協議

使用方法

①共通事項

- ・剥がれた芝生は元に戻し、砂でならしてください。
- ・一定の場所での反復練習は控えてください。
- ・重い荷物を直接芝生に置かないでください。
- ・道具小屋にある道具は必要に応じて使用してください。
- ・備品を使用する場合は事前に相談してください。

- ・各競技用のシューズを使用してください。ただし、少年サッカーはスパイクを禁止し、トレーニングシューズでの使用とします。
- ・ウォーミングアップはクレーエリアで行ってください。
- ・クレーエリアの使用後は必ず平らにならしてください。

②少年サッカーで使用する場合

- ・芝生エリアは練習のみの使用とします。大会での使用はできません。
- ・スパイク使用は禁止し、トレーニングシューズを使用してください。

- ・使用できるエリアは半面のみとし、隔週で交代し使用する。
- ・使用料は、全面分の使用料とします。
- ・サッカーゴールは、使用時に設置し、元に戻してください。

◆使用上の注意

- ・使用前に、生涯学習課窓口で施設使用許可書の交付を受けてください。
- ・町民広場敷地内は禁煙です。

◆問合せ先 生涯学習課

☎675・3175

片側交互通行または車両通行止めとなります

宝積寺地内で道路工事を行います

宝積寺地内において、道路改良工事を実施します。

工事期間中は地域の皆さん、通行する皆さんにご迷惑をおかけしますが、ご理解とご協力をお願いします。



- ◆工事期間 令和4年3月末まで
- ◆工事時間 8時30分～17時

◆交通規制

「片側交互通行」または、「車両通行止め」となります。

◆問合せ先 都市整備課

☎675・8107

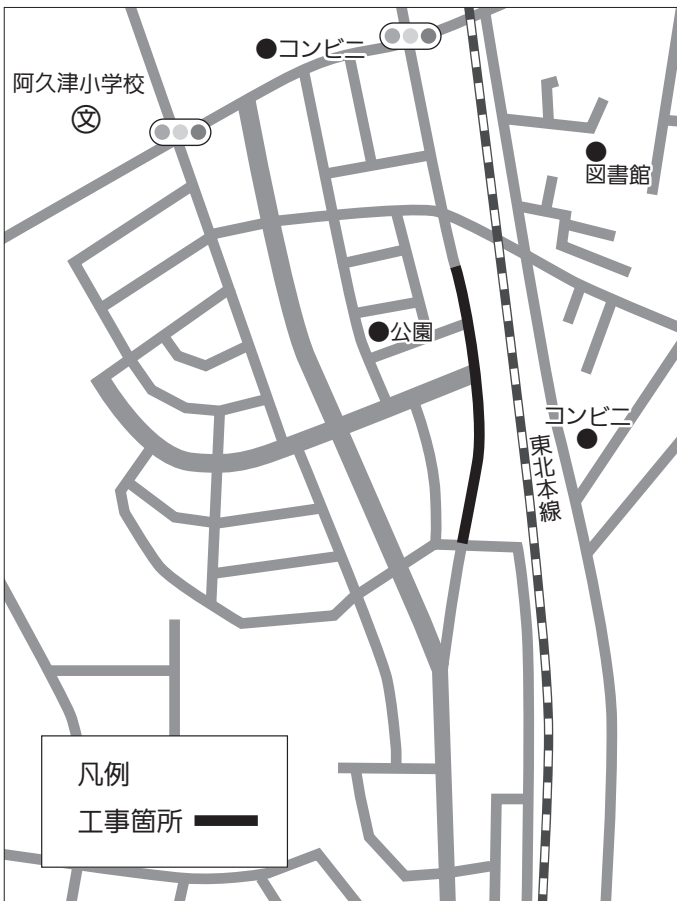

マイナンバーカードを使った 税証明書のコンビニ交付サービスを開始



10月1日から、マルチコピー機を設置している全国のコンビニエンスストア等で、税証明書が取得できるようになります。

コンビニ交付には利用者証明用電子証明書が搭載されている「マイナンバーカード」が必要です。便利なコンビニ交付サービスをぜひご利用ください。

★取得できる証明書

- ・所得証明書
- ・課税証明書
- ・住民税決定証明書

★交付手数料 200円（1通）

★利用時間 6時30分～23時

※メンテナンス日を除く

★注意事項

- ※取得できる税証明書は最新年度のみです。
- ※取得できる税証明書は本人分に限りません。
- ※所得の申告がない人など、コンビニで税証明書を取得できない場合があります。
- ※非課税の人が課税証明書を取得する場合、年税額が0円と表示されます。

マイナンバーカードの申請をしましょう！

★申請方法

- ・スマートフォン
- ・住民課の窓口
- ・郵送
- ・パソコン
- ・証明写真機



★受取りについて

受取場所は住民課です。一人あたり、20分ほど時間がかかりますので、必ず事前に予約してください。

★予約方法

- ・住民課に電話予約（平日、開庁時間のみ）
- ・ネット予約（24時間いつでも予約可能）

サイトURL

<https://tmnc.task-asp.net/cu/093866/mnr/>



★住民課の窓口で申請する際に必要なもの （必ず本人が来てください）

- ・通知カード
（紛失した場合は住民課に相談してください）
- ・本人確認書類
（運転免許証、住民基本台帳カード、旅券、保険証、学生証、年金手帳など2点）

休日窓口開設（予約制）

マイナンバーカード交付の休日窓口を開設します。（休日窓口は事前予約制です。）

★予約方法

- ・住民課に電話予約（平日、開庁時間のみ）
- ・ネット予約（24時間いつでも予約可能）

※新型コロナウイルス感染症の拡大状況によって、中止する場合があります。

★開設日 10月24日（日）

★開設時間 9時～16時

平日の受け取りや手続きが難しい人はぜひこの機会を利用してください。

問合せ先

税証明書の内容について

税務課 ☎675・8103

コンビニ交付サービス・マイナンバーカードについて

住民課 ☎675・8100

皆さんの意見を聞かせてください 新庁舎整備検討委員会委員を募集します

老朽化した役場本庁舎について、新庁舎整備の基本構想および基本計画を策定するにあたり、様々な観点から協議検討するため、高根沢町新庁舎整備検討委員会の委員を募集します。

◆募集人数 2人

◆任期 委嘱の日から新庁舎整備基本計画に関する事項の答申の日まで（2年程度を予定）

◆委員報償

出席1日につき6,000円

◆応募資格

次のすべての要件を満たす人

- ①10月1日現在、高根沢町に在住している人
- ②10月1日現在、満18歳以上である人
- ③10月1日現在、議会議員、国家公務員または地方公務員でない人
- ④平日の日中に開催される会議に参加できる人（2〜3ヶ月に1回程度。初回は11月上旬を予定）

◆募集期間

10月1日（金）〜15日（金）

17時【必着】

◆応募方法

応募用紙またはインターネット応募専用フォームに必要事項（氏名、性別、生年月日、住所および電話番号）を記入して、次のいずれかの方法で総務課に応募してください。

①郵送

〒329-1292

高根沢町大字石末2053番地

②FAX 675・2409

③持参

④インターネット応募専用フォーム（Logoフォーム）

応募用紙のダウンロード・応募専用フォームはこちら



◆選考方法

町内の居住地、性別、年齢のバランスを考慮して選考します。

◆選考結果

応募者全員に通知します。

◆応募・問合せ先 総務課

☎675・8101

スマホやパソコンを使って自宅でかんたんに 来年の確定申告は「e-Tax」で！

来年2月から3月にかけて町や税務署で行う申告相談は、混雑することが想定されますので、昨年に引き続き、入場制限を行うなどの感染症対策を実施する予定です。そこで、確定申告の際に申告会場に向かなくても済むようパソコンやスマートフォンから申告できる「e-Tax」での申告をご案内します。

◆マイナンバーカードを取得している人
マイナンバーカード対応スマホを持っていない人は、スマホでカードを読み込み、カード取得時に設定した暗証番号等を入力し、e-Taxで送信します。

パソコンで申告する人はカード読み込みに対応するICカードリーダーが必要で、マイナンバーカードを取得していない人

税務署の窓口でID（利用者識別番号）とパスワード（暗証番号）を発行してもらいます。スマホやパソコンで作成した申告書は、IDとパスワードを入力してe-Taxで送信します。

◆郵送で提出する人

国税庁ホームページの確定申告書等作成コーナーから申告書を作成し、自宅等のプリンタで印刷して郵送で税務署に提出します。

◆注意事項

確定申告書を提出する必要がない場合でも、町に住民税申告が必要な場合があります。詳しくは税務課に確認してください。

◆問合せ先

○ID・パスワード発行について
氏家税務署 ☎682・3311

○e-Tax操作方法について
e-Tax・作成コーナーヘルプデスク（平日9時〜17時）

☎0570・01・5901

○住民税申告について
税務課 ☎675・8103

申告書の作成はこちらから↓



新型コロナウイルス感染症拡大防止

営業時間短縮協力金・対策機器導入支援補助金について

営業時間短縮協力金

県の「新型コロナウイルス感染症拡大防止営業時間短縮協力金」(第4〜6弾)の支給を受けた町内飲食店等に対し、1店舗あたり5万円を町から支給します。

◆支給要件

町内で事業を営む法人または個人事業主で、次のいずれにも該当する人

- ① 県協力金の支給を受けている人
- ② 町税に未納がない人

◆支給額 1店舗あたり5万円

◆申請期間

10月1日(金)

～令和4年1月31日(月)

対策機器導入支援補助金

町内の飲食店等での空気清浄機やオゾン発生器、サーマルカメラ等の導入を支援するため、機器の購入、設置費用の補助を行います。

◆対象者 町内で次の事業を営む法人または個人事業主

※町税を滞納していない人に限る

① 食品衛生法に基づく営業許可を受けている飲食店等(店舗内で)

② 医療機関(病院または診療所に限る)、調剤薬局、ドラッグストア

③ スーパーマーケット、ホームセンター(店舗面積の合計が1,000平方メートルを超える店舗に限る)

◆対象経費 空気清浄機等(※1)またはサーマルカメラ等(※2)の購入および設置費用(消費税および地方消費税相当額を除く)

(※1) ウイルス除去機能を有する空気清浄機またはオゾン発生器

(※2) サーマルカメラ、モニター、ノートパソコン等体温検知に必要となる機器一式

※サーマルカメラ等は、サーマルカメラ本体を購入しない場合は、補助対象外

◆対象期間 9月13日(月)～12月31日(金)

◆補助率 100%

◆上限額 空気清浄機等 1店舗当たり5万円
サーマルカメラ等 1店舗当たり10万円

◆申請期間

10月1日(金)

～令和4年2月28日(月)

◆問合せ先 産業課

☎675・8104

経営課題を解決しよう!

創業者を対象とした無料経営診断の実施

町では、町内創業者を対象に、

専門家による無料の経営診断を実施しています。マーケティングや資金、人材など経営に関する課題を持つている事業者はぜひ活用してください。

◆受付期間 随時受付中

※診断を希望する事業者は産業課に連絡してください。

◆料金 無料

◆対象者 創業後おおむね6ヶ月～5年未満の町内創業者

◆実施場所 診断希望者と調整

◆実施内容 診断希望者から経営状況等を聞き取りし、1〜3回の面談を実施します。診断を実施する専門家は町が業務を委託した事業者から派遣されます。

◆業務受注者 一般社団法人栃木県中小企業診断士会

◆申込み・問合せ先 産業課

☎675・8104

とちぎ材の家づくり支援事業

【最大50万円の補助があります】

◆対象となる住宅

県産木材を一定量以上使用して新築・増改築を行う住宅

◆補助金額

県産木材の使用量に応じて

・新築 10〜40万円

※伝統工芸品等使用で上乘せ補助あり

・増改築 5〜15万円

※補助金の交付には条件があります。

◆申請先

〒321-2118

宇都宮市新里町丁277-1

栃木県木材業協同組合連合会

◆問合せ先

県環境森林部林業木材産業課

☎623・3277

県ホームページ

「とちぎ材の家づくり」で検索



ルリちゃん安全メールを活用してください

さくら警察署では、不審者情報、特殊詐欺情報などの犯罪情報や警察からのお知らせをメール配信しています。皆さんぜひ登録・活用してください。

◆配信内容

不審者、特殊詐欺、犯罪、交通安全、行方不明者に関する情報

◆登録方法

①下記のメールアドレスに空メールを送信

②返信されてきた登録案内メールの内容に従って登録

Eメール

touroku-rurichan-mail@fc0507.cuenote.jp



◆問合せ先

さくら警察署 生活安全課

☎682・0110

10月11日から20日まで 全国地域安全運動が実施されます

◆騙されないで特殊詐欺

依然として振り込め詐欺などの特殊詐欺の被害が発生しています。特に高齢者はオレオレ詐欺に狙われやすいため、家族間で合言葉を決めましょう。また、離れて暮らす家族とこまめに近況を確認しましょう。

◆泥棒に入られない対策

空き巣等の窃盗の被害にあわないために、防犯砂利や窓用防犯アラームなどを設置して泥棒が嫌がる住まいづくりをしましょう。

◆車上狙いを防ぎましょう

車内に財布やバックを置いたまま車から離れないようにしましょう。仕事や作業中も車内に貴重品を置いたままにせず、必ず施錠しましょう。

◆問合せ先

地域安全課

☎675・8110



犬・猫の不妊や去勢手術の費用を一部助成します

犬・猫の不妊や去勢手術の費用の一部を助成しています。

◆助成要件

- ①町内に住所がある
 - ②販売目的以外で犬・猫を飼育している
 - ③町税等の滞納がない
 - ④手術後1カ月以内の申請
 - ⑤飼い犬の登録を行っており、狂犬病注射を受けさせている
- ※同じ年度内は1世帯につき1頭が対象です。

◆助成額

手術費の2分の1
※上限額は次のとおりです。

- ・犬の不妊手術 5,000円
- ・猫の不妊手術 4,000円
- ・犬猫の去勢手術 3,000円

◆申請方法

申請書に獣医師から証明を受け、環境課に提出してください。申請書は環境課で配布しています。

◆申請・問合せ先 環境課

☎675・8109

通電火災にご注意ください

台風シーズンには、大雨の影響などにより、広範囲にわたる長時間停電の発生が懸念されます。水害による停電からの再通電時には電気機器または電気配線からの火災が発生するおそれがあるため、次の点にご注意ください。

- ①停電中は電気機器のスイッチを切るとともに、電源プラグをコンセントから抜いてください。
- ②停電中に自宅等を離れる際はブレーカーを落としてください。

③給電の再開時には、漏水等により電気機器等が破損していないか、配線やコードが損傷していないか、燃えやすいものが近くにないかなど、十分に安全を確認してから電気機器を使用してください。

◆問合せ先

塩谷広域行政組合消防本部予防課
☎0287・40・1129

かかりつけ医のことは第18回 中学生期のスポーツ活動に必要なこと

村井胃腸科外科クリニック 院長
村井 成之(矢板市)



子どもが成長していく過程は、発達も体力の伸びも個々それぞれである。運動も、小学生期には動きを高める多様な運動、中学生期では心肺機能や全身持久力を高める運動が効果的で、筋力を高める運動は高校生期以降に行うのが最適とされる。そして、効果的なトレーニング効果をj得るには、疲労を回復させる休養が大切で、休養は練習の一部であるという認識を持ち、適切な練習計画を立てる必要がある。適切な休養は、スポーツ障害の予防や心理面での疲労回復においても大切である。

食事の基本を確立することとは、生涯を通じた健康づくりにもつながる。食事は三食きちんととることが大切で、その中でも朝食は、規則正しい生活スタイルを確立するためには欠かせないばかりでなく、身体と脳への栄養補給として大変重要で、朝食の摂取状況と体力テストの結果や学力は相関があることも報告されている。主食・汁物・野菜・副菜・牛乳と乳製品・果物の6つの基礎食品群の役割を知りバランスの取れた食事をこころがけるとともに、トレーニング期、試合期、休養期等に合わせて調整していくことが大切で、サプリメントを利用する場合は自己の判断に頼らずに専門家の意見を求めるようにするのが望ましい。

身体の成長や代謝の促進、疲労回復のために欠かせない成長ホルモン分泌のピークは寝付いてから3時間と言われている。成長ホルモン分泌を促進するには、夕食を睡眠に入る3時間前に済ませるような生活リズムを整えることと、質の良い睡眠をとることが大切である。スポーツ活動は子どもたちの成長を考えて行うことが重要で、特に競技志向の強い生徒では、十分な栄養と睡眠があつてこそトレーニングの量と質が高まることを認識する必要がある、保護者の理解と協力も不可欠である。

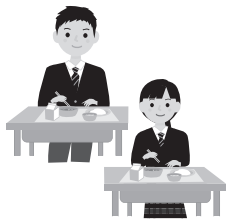

文芸コーナー

短歌 町文化協会短歌会選

青空を突き刺すように立ち並ぶ

彩とりどりのルピナスの花

丑の日に退院して四度めの夏も

君はうなぎをひとり満喫

鬼ヤンマ脱皮のあとの縞模様

緑あざやか風に乗りゆく

百日紅うす紅に咲き初めぬ

コロナ広がる日々を安らふ

胡瓜には胡瓜の言い分

夫には夫の言い分家庭菜園

俳句 町文化協会俳句会選

幼子の足元廻る花火かな

地に響く大輪花火子は燥ぐ

赤銅色グロップ持つ手夏空に

妻といふ京の町並祇園祭

水谷 兄子(宝積寺)

塚原 兎子(宝積寺)

小林 信子(寺渡戸)

阿久津典子(宝積寺)

坪山 淑子(宝石台)

鈴木 一男(宝積寺)

落合 順子(宝積寺)

高橋 俊子(宝積寺)

増田よしあき(宝積寺)

作品募集

締切：毎月25日 提出先：企画課
作品の掲載時に添削される場合があります。



回収対象と再利用方法

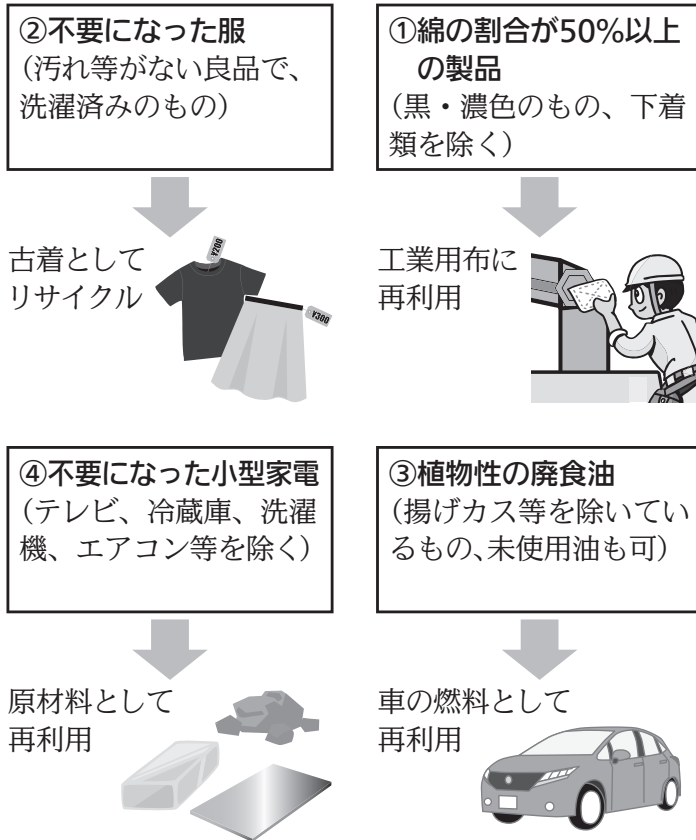

再利用できるものはありませんか？ 古着（古布）・廃食用油・小型家電回収

町では、ごみの減量と資源の再利用を目的に、古着（古布）・廃食用油・小型家電の回収を実施します。

◆日時 11月27日（土）

9時30分～11時30分

◆場所

役場、エコ・ハウスたかねざわ、図書館3館

◆注意点

- ・1度回収したものは返却できません。
- ・持ち込みの際は、個人情報情報を消去する、汚れを落とすなどしてください。
- ・小型家電によっては、一部回収できないものがあります。

◆問合せ先 環境課

☎675・8109

特定疾患見舞金支給のお知らせ

原因不明や治療方法が確立されていない難病にかかった人で、窓口で申請をしていただいた人に対し、町から見舞金を支給します。

◆支給対象者

10月1日現在、次の①・②の両方に該当する人

- ①町内に住民登録のある人
- ②有効な「指定難病特定医療費受給者証」、「小児慢性特定疾病医療受給者証」または「先天性血液凝固因子障害等医療受給者証」の交付を受けている人

10月は「がん検診受診率50%達成に向けた集中キャンペーン月間」
がん検診を受けましょう！

がんは、昭和56年から日本の死因の第1位であり、令和2年には37万人が亡くなっています。今後も高齢化によって、がんによる死者数の増加が見込まれています。がん検診を受けて早期発見・早期治療に努めましょう。



◆見舞金 年額10,000円

◆申請に必要なもの

- ①上記受給者証（10月1日現在有効なもの）
- ②印鑑
- ③申請者（本人又は同居の家族）名義の預金通帳

◆受付期間 11月30日（火）まで
(土・日・祝日を除く)

◆受付期間を過ぎると支給できませんので注意してください。

◆申請・問合せ先

健康福祉課 ☎675・8105

◆今後の健康診査・がん検診（胃・肺・大腸・前立腺・子宮・乳）の日程

- 11月17日（水）
- 11月18日（木）女性の日
- 12月20日（月）
- 1月27日（木）、28日（金）女性の日

※健康診査・がん検診は感染予防対策を図りながら実施しています。

◆申込み・問合せ先 保健センター

☎675・4559

図書館コーナー



10月の展示

「こころもからだもスッキリ！」
自粛生活で溜まってしまったストレスやカチコチに固まったからだをスッキリさせて、気持ちのよい秋を送りましょう！

気持ち折れない禅の習慣

《耕野 俊明／著 秀和システム》
身体を動かし余計な悩みを消す、呼吸を整え無駄なイライラを抑える、言葉を変えて傷ついた心を強くする。災難に遭遇した時、それを受け入れるための禅の考え、方、ふるまい方を紹介します。



体を芯からやわらげる健康ストレッチ

《森 俊憲／著 森 和世／著 永岡書店》

日常動作や姿勢を保つために不可欠な「抗重力筋」を和らげるストレッチで、つらいコリや日々の疲れを解消しましょう。

蔵書点検のお知らせ

10月25日(月)から10月29日(金)まで、蔵書点検と図書館システム入替えのため、3館とも休館となります。

また、10月24日(日) 19時から10月30日(土) 9時まで、ホームページを休止します。ウェブからの資料予約もできませんのでご注意ください。ご理解ご協力をお願いいたします。

視聴覚資料の貸出期間変更のお知らせ

かねてより多数のご要望をいただいておりますが、10月30日(土)から、視聴覚資料の貸出期間が図書の出しと同じ2週間に変更となります。

◆開館時間

中央館 9時30分～19時
仁井田分館・上高根沢分館 9時30分～18時

◆休館日

月曜日(祝日の場合は開館)、
年末年始、特別整理日

◆問合せ先

中央館 ☎675・6531
仁井田分館 ☎676・3155
上高根沢分館 ☎680・1770

歴史民俗資料館

企画展延期のお知らせ

新型コロナウイルス感染症拡大防止のため、10月末まで常設展示のみとし、10月2日(土)から展示を予定していた左記の企画展を延期します。

企画展「Honda Exhibition」

今年は、世界最高峰のレースに出場していたフォーミュラカー2台を展示します。

◆期間(変更後)

12月4日(土)～12月26日(日)

◆第43回高根沢町文化祭作品展

町文化協会・公民館自主グループの有志と一般公募した作品を資料館に展示します。

一般公募作品は10月7日(木)から生涯学習課および下記応募フォームにて受付を開始します。

あなたの作品も資料館に展示してみませんか？

◆第1回展示期間

11月3日(水・祝)～14日(日)

◆第2回展示期間

11月17日(水)～30日(火)

◆作品展の問合せ先

生涯学習課 ☎675・3175

「ほづしぼ作り体験」中止のお知らせ

9月から参加者を募集していましたが、新型コロナウイルス感染症拡大防止のため中止します。ご了承ください。

年賀状のための版画教室

◆日時 ①11月7日(日)
②11月21日(日)

10時～12時

◆参加費 200円(版木代)

◆定員 10名(小学4年生以下は保護者同伴/2回とも参加できる人)

◆申込期間 10月1日(金)9時～

◆申込方法 資料館に電話申込み/左記応募フォームから申込み(先着順)

作品展
祭作品
一般公募



年賀状のため
の版画教室



◆入館料 無料

◆開館時間 9時～17時

◆休館日 月曜日

◆問合せ先 歴史民俗資料館

☎675・7117

スタンプラリー対象



感謝状を贈呈しました

9月10日、テイ・エス テック株式会社が長年にわたり地域振興と児童・生徒の健全育成等にご協力いただいたことに対し、町から感謝状を贈呈しました。

上高根沢小学校がアフリカのレソト王国大使館と交流した際には、自社で開発した、ゆるスポーツ「ボブイスレー」を行いました。

感謝状を受け取った取締役執行役員小堀隆弘さんは「自動車シートの製造販売という枠を越えて、これからも地域に貢献していきたいです」と話していました。



令和3年度 新米即売会

9月19日、道の駅たかねざわ元気あっぷむらにて、「令和3年度 新米即売会」が開催されました。

新米即売会では「コシヒカリ」と「とちぎの星」が販売され、事前予約と当日購入分をあわせて1,135袋が販売されました。

新型コロナウイルス感染症対策として、検温とドライブスルー方式で販売を実施しました。



「道路評価システム」の検討結果を報告

8月26日、道路評価システム検討委員長の牧恒男さんから加藤公博町長へ、道路評価システムの見直しについて検討結果が報告されました。

道路評価システム検討委員会は、5月から合計して7回会議を行い、既存の評価項目などについて検討しました。

今後町は、見直した道路評価システムを使って、道路整備の要望があった箇所の優先順位を決めて、道路整備を進めていきます。



いちご一会花リレー（試行栽培）

いちご一会とちぎ国体・とちぎ大会が令和4年に開催されます。そこで、全国からの来県者をたくさん綺麗な花でおもてなしする「いちご一会花リレー」が実施されます。

町内の小中学校では、子どもたちが「いちご一会花リレー」に使用する花苗の試行栽培をはじめました。阿久津小学校では、選手や応援団への応援メッセージが入ったプランターにサルビアを植えました。

HAPPY BIRTHDAY

満5歳までのアイドルを募集しています。1人1回の掲載です。誕生日（掲載月）の3ヶ月前から前の月の5日まで受け付けています。

ご希望の方は企画課 ☎675・8102まで。



元気あっぷ ハロウィン マルシェ

- ◆日時 10月17日（日）
10時～15時
- ◆場所 円形広場・本館
- ◆内容 物販・
ワークショップ

店舗名など詳細は
近日中にSNSなどで
お知らせします。

◆問合せ先 道の駅たかねざわ 元気あっぷむら

〒329-1212 高根沢町上柏崎588-1 TEL:028-676-1126
E-mail event@genkiupmura.com

◆休館日 10月12日(火)・26日(火)

公式ホームページ



Instagram



Facebook



「トリックオアトリート！」
10月31日はハロウィンです。もともと魔よけのためのお祭りが由来らしいのですが、日本では仮装を楽しむイベントというイメージがありますね。17日には元気あっぷむらでハロウィンマルシェが行われるようです。皆さん「エコバッグ」を持って足を運んでみてはいかがでしょう？

ところで、かぼちゃの英語は「パンプキン」のイメージがありますよね。実は日本でも多く食べられているかぼちゃは「スクワッシュ（squash）」と呼ぶそうです。ハロウィンで使われるオレンジ色の皮をしたかぼちゃが「パンプキン」なんだとか。英語が苦手な私は、ハロウィンのおかげで「かぼちゃの英語が覚えられた！」と思っていたのですが、ちゃんと調べてみると分らないものですね。

余談ですが、ハンガリー語で塩気がないこと、塩が足りないことを「シオタラン」というそうです。

(しろ)



本紙は環境に配慮し植物油インキを使用しています。

広報たかねざわ 10月号(令和3年10月1日発行) No.743 ■企画編集：高根沢町企画課

〒329-1292 栃木県塩谷郡高根沢町大字石末2053 ☎028-675-8102 FAX028-675-2409
ホームページ <https://www.town.takanezawa.tochigi.jp/> E-mail kouhou@town.takanezawa.tochigi.jp