

たかねざわ

あぐらし 高まる たかねざわ

1

4年ぶりに有観客で開催! たんたん祭り2023

- 2 新年のごあいさつ
- 4 障がいの理解を深めよう
- 23 第51回 高根沢町

元気あっぷハーフマラソン大会兼長距離走大会



広報たかねざわが
スマホで読める

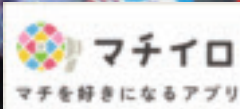



高根沢町長

加藤 公博



明けましておめでとうございませす。皆様におかれましては、健やかなる新春をお迎えのこととお慶び申し上げます。

昨年は、5月以降新型コロナウイルス感染症の対応状況が変わり、感染拡大以前のように、町の行事、イベント、地域のお祭り、敬老会などが開催され、人々が顔を合わせる機会が増え、町に元気が戻ってきた年になりました。

また、マニー（株）が「高根沢新工場（仮称）」の建設を始めたこと、宇津救命丸（株）が町に本社を移転したこと、JR烏山線が100周年を迎えたことなど、町の活力につながる大きな話題が続きました。

その反面、生活に直結する光熱費や食料品などの値上げラッシュが続ぎ、日々の暮らしに不安を感じられた年でした。

さて、改めて昨年を振り返りますと、財政健全化と皆様の期待に応えるべく、各種事業を実施して参りました。主な内容は、

①新庁舎整備課を発足し、議会の提言書、新庁舎整備検討委員会の答申書を踏まえ、町民広場内に新庁舎を建設することを昨年11月に決定しました。老朽化の著しい現役場庁舎から100年先まで使える役場庁舎建設と移転先敷地内の公共施設の再整備に向け、本格始動となりました。

②学校規模適正化検討委員会から、少子化を踏まえた望ましい教育環境の実現に向けた学校統合の形が提言されたことに伴い、具体化させるための検討に入りました。

③子育て応援対策で始めた学校給食費、保育園・幼稚園の副食費支援を拡大し、県内2番目に保護者負担が少ない自治体になりました。また、18歳までの医療費の無償化を継続し、妊娠から出産、育児、就学にいたる切れ目のない応援体制を構築しました。

④産業分野においては、農業施策では継続してスマート農業、園芸農業への補助、商工観光施策

では街路灯撤去・更新に伴う補助を実施しました。

令和6年は引き続き不安定な経済状況で、町の財政基盤が先細りも予測される中、将来を見据えた変革と推進ある予算編成に取り組みました。

大きな枠組で捉えらると、役場、学校を含む公施設全体の管理計画の改定に向けて、施設ごとの計画を策定するとともに、令和10年秋の新庁舎開庁に向け、財政計画に目途をつけているところです。当面は続く少子化・人口減少社会が、自治体の自主財源を減少させ、政策の自由度を失わせ、現状の行政サービスの維持を困難にさせるといったリスクを回避するための取り組みです。

そして一方では、新たな財源確保に着手することです。冒頭で新たな企業創業に触れましたが、自主財源確保のために、産業団地の新設に向けて事業をスタートしました。雇用創出、移住定住促進にも繋がる町に必要な新規事業です。

全国自治体が危機を共感する中、希望の持てるまちを後世に引き継いでいくため、本町の持続安定を町民の皆様と共に創り上げていくことをお約束させて頂くとともに、皆様のご健康とご多幸をお祈り申し上げます。年頭のご挨拶といたします。

新年の ごあいさ

瑞祥新春

平素は本町の議会運営に對しまして、温かいご理解とご協力を賜り厚くお礼申し上げます。

地方分権の進展により、町政は自己決定・自己責任の下で運営しなければならず、町の意思を確定する議会の重みは、一層増していると実感しております。私たちは、本町が能動的な発展を継続的に遂げられるよう日々協議を重ねてまいりました。併せて、「フェイスブック」をはじめ「議会だより」、「町ホームページ」などの誰もが分かりやすい情報

発信を心がけ、議会活動の見える化にも取り組んでおります。また、議会機能を更に強化するため、「議会活性化特別委員会」では、7項目の検討課題について調査・研究をし、時代に即した議会改革や活性化を推進しております。その甲斐もあり、議会運営や議会活動の基本原則を定めた議会の最高規範となる「議会基本条例」を3月の議会定例会で上程する予定であります。その後も制定して終わりにするのではなく、議会活動の成果や課題を「議会運営委員会」で検証・公表し、改善していくことで、更に議会機能のレベルアップを図ってまいります。

さて、これからの未来は、人口減少や高齢化が進行し、今までとは違った複雑な課題が出てくることとが予想されます。この変化の激しい時代環境に対応していくためには、「協働」による「共創」のまちづくりで、地域力を高めることが必要となってくることでしょう。これは地域住民・自治会・NPO・民間企業・行政・議会等が、組織の枠を越え「協働」を基本に多様性を尊重しながら、幅広い見地で新たな価値や魅力を一緒に創り上げていくことです。これら多分野にわたる人材の

参画を得るためにも、議会の果たすべき責務は重大であり、「町民に開かれた議会」を実現していかねばなりません。そのために議会では「カフェ・ド・ギカイ」を通して、女性リーダーの皆様や間もなく「18歳選挙権」を控えた中学生などの多彩な声を傾聴し、信頼関係を築きながら、その負託に応えるよう努めております。私たちは、今後もより豊かな社会を創るための視点や論点を多様化させるため、町民の皆様との意見交換を活発化し、持続可能で個性豊かな町の実現へ向け、力を注いでまいります。どうぞ、これからも皆様のお知恵とご尽力をお貸しください。そして皆で考え「住んでよかった高根沢」を創っていきましょう。

本年は辰（龍）年です。吉兆の象徴である龍は、古来より天を司る神獣とされ、物事を成長させるパワーをもたらすといわれています。長期にわたるコロナ禍が明け、待ち望んでいた日常を取り戻し、前に進み始めた皆様の夢や想いが、実現に向かって大いに飛躍されることを願い、新春のご挨拶とさせていただきます。



高根沢町議会議長

神 林 秀 治

誰もが暮らしやすいまちへ 障がいの理解を深めよう

「障害者差別解消法」と

「県障害者差別解消推進条例」

障がいのある人でも、周囲の適切な援助があれば、社会生活を送ることが出来ます。

平成28年4月1日からスタートした「障害者差別解消法」では、お互いを尊重し支え合う「共生社会」の実現を目指し、障がい者に対する不当な差別的取扱いの禁止と合理的配慮の義務が行政や事業者に定められています。

さらに「県障害者差別解消推進条例」では、その範囲が拡げられ、私たち一人ひとりにもその対応が求められています。

対象となる「障害」

法律や条例のいう「障害」とは、視覚障がい、聴覚障がい、肢体不自由などの身体障がいに限りません。他にも様々な障がいがあり、多くは外見だけでは判断することができません。

◆外見などでは伝わりにくい障がい

○内部障がい

内臓機能の障がいにより、日常動作や生活が制限されます。心臓

ペースメーカー・人工肛門を装着している人や血液透析を行っている人などが該当します。

○知的障がい

知的機能の発達に遅れが出て、金銭管理・読み書き・計算といった日常生活や学校生活の学習面などが困難になります。

○精神障がい

統合失調症や気分障がいなど精神機能に障がいが生じて、日常生活や社会生活を送ることが困難になります。また、周囲に理解されにくいといった問題もあります。

○発達障がい

生まれつき脳の一部に機能障がいがあり、あいまいな表現が苦手、見通しを立てることができないなど、人によって症状は様々です。自閉症、アスペルガー症候群、注意欠如・多動性障がい、学習障がいなどがあります。

障がい者の社会参加を妨げる障壁

適切な援助を受けられないために、多くの障がい者が社会への参加を制限されています。そして、そうした「社会的障壁」は日常生活の様々な場面で存在しています。

◆社会的障壁の具体例

- ・建物の出入口に段差があり、車イスで入ることができない
- ・職場の会議で視覚障がい者や聴覚障がい者向けの資料が用意されない
- ・障がいを理由に商品やサービスの提供を拒否される



「社会的障壁」を取り除くために

法律・条例では、障がいのある人から、社会にある障壁を取り除くために何らかの対応を必要としているとの意思が伝えられた場合、負担が重すぎない範囲で対応する（事業者は対応に努める）「合理的配慮」を求めています。

◆合理的配慮の具体例

- ・困っているとされる人がいた時は、支援が必要かどうか声掛けをする
- ・障がいの特性に応じたコミュニケーション（筆談・読上げなど）を行う
- ・段差がある場所で、車いす利用者に対し補助する

障がい者差別をなくし、誰もが暮らしやすい「共生社会」を実現するためには、こうした取組みが必要になってきます。



障がい児者サポーター養成講座

「障がい児者サポーター」は、障がいのある人への理解を深め、地域で安心して暮らせるように手助けする人のことです。

「障がい児者サポーター養成講座」では、多様な障がいの理解を深めるために講義や疑似体験会を行っています。「障がいのある人が普段どのような困難を感じているのか」、「自分に何ができるのか」を受講者一人ひとりに考えてもらうことを目的としています。

今年度は、8月8日に養成講座を実施しました。受講者は、車椅子の乗り方や押し方を実際に体験し、障がい者の日常生活での困難や障がい者へのより良い伝え方・配慮を学びました。



◆受講者の声

- ・車椅子を押す側だけでなく、乗る側の経験ができ、視点の違いを感じる事ができました。
- ・抽象的な言葉だとイメージが付きにくいため、わかりやすい言葉かけが大切だと感じました。



どんな障がいがあっても、皆さんの支援を必要とし、その助けに支えられている人がたくさんいます。普段から障がいのある人について積極的に理解を深め、障がいがある人が困っている時は「何かお手伝いしましょうか」と声を掛けることから始めてみませんか？

おもいやり駐車スペースの適正な利用のお願い

おもいやり駐車スペースとは？

多くの人が利用する公共施設や商業施設、飲食店、病院、ホテルなどの施設にある、外出時に歩行が困難で配慮が必要な人のための駐車スペースです。



▲これらのマークが目印です

おもいやり駐車スペースは、県内共通の利用証を車のルームミラーにかけて掲示している人が利用することができます。



▲利用証

これまで協力施設の拡大や適性利用に関する啓発に努めてきましたが、未だに不適正な利用が目立ち、本来必要としている人が利用できないといった声も多く聞かれます。

おもいやり駐車スペースを本当に必要としている人が安心して利用できるよう皆さんのご理解、ご協力をお願いします。

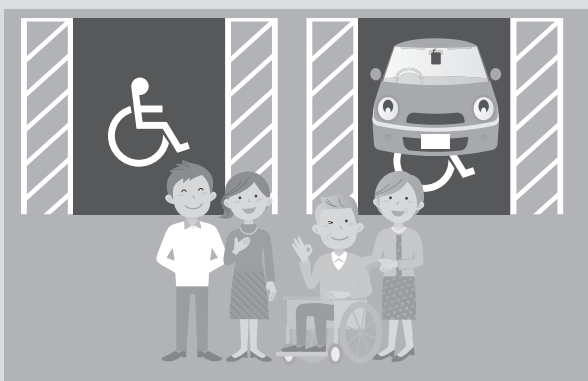

◆問合せ先

健康福祉課

☎675・8105

所得税・住民税の申告時期が近づいています

所得税の還付申告は1月から申告することができます。混雑する期間を避けて、早めの申告にご協力をお願いします。

役場で行う確定申告相談会は2月16日（金）からはじまります。申告日程等は、広報たかねざわ2月号でお知らせします。

◆問合せ先

氏家税務署 ☎682・3311
（自動音声案内で「2」を選択）
税務課 ☎675・8103

スマホで確定申告

確定申告時期に休みが取れない…。

税務署や役場へ行くのは大変…。

こうしたお悩みは、スマホ申告で解決できます！

スマホ申告であれば、いつでもどこでも確定申告ができます。また、還付申告であれば2月16日（金）を待たずに1月から申告できます。

スマホ申告に必要なもの

- スマートフォン
（マイナンバーカード読取対応機種）
- マイナンバーカードとカードの暗証番号
- 源泉徴収票、控除証明書など収入、控除がわかる書類
- 還付口座番号がわかるもの
（公金受取口座への還付希望であれば不要）

スマホ申告の手順

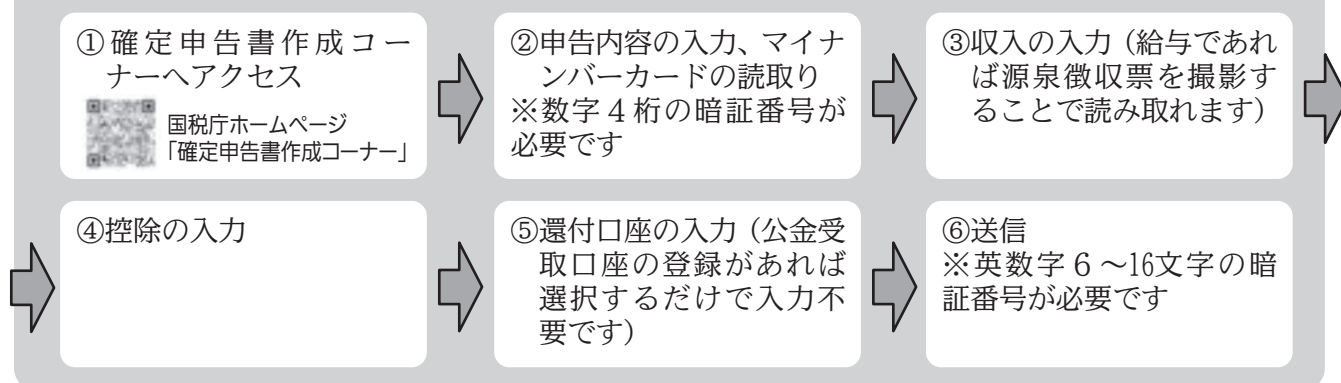

スマホ申告・住宅ローン控除申告相談会

令和5年分所得税の確定申告について、スマートフォンとマイナンバーカードを使った「申告相談会」を開催します。還付申告（申告すれば税金が戻る申告）を予定している人は、この機会にぜひ参加してください。

※スマートフォンを持参してください。

◆日時 2月7日（水）、8日（木）
9時30分～11時30分、13時～15時

◆場所 役場第2庁舎第4会議室

◆対象者 ・収入が給与、年金、一時所得の人
・住宅ローン控除1年目の人

◆予約方法 予約フォームから事前予約または当日受け付けしてください。

※当日受付は整理券方式による受付順

◇事前予約に関する問合せ先

税務課 ☎675・8103



予約フォーム

◆持ち物

- ・スマートフォン
- ・マイナンバーカード

※未取得の人は通知カードおよび運転免許証などの身分証明書

- ・所得金額がわかる書類
（令和5年分の源泉徴収票など）
- ・控除関係書類
（医療費控除の明細書、ふるさと納税の証明書等）
- ・申告者名義の預貯金口座

◆住宅ローン控除（1年目）を受ける人は次の書類も必要です

- ・請負契約書または売買契約書（収入印紙確認）
- ・年末残高証明書
- ・登記事項証明書

◆相談会に関する問合せ先

氏家税務署 682・3311
（自動音声案内で「2」を選択）

農業者の皆さんへ

農業用軽油免税証の交付について

月 日	受付時間	場 所	地 域
1月24日 (水)	○午前の部 9時～11時30分 ○午後の部 13時～16時	役場 第4会議室	上高根沢、栗ヶ島、寺渡戸、西高谷、花岡
1月25日 (木)			平田、太田、桑窪、上柏崎、亀梨、中柏崎、 下柏崎、飯室、文挾、伏久
1月26日 (金)			上阿久津、中阿久津、宝積寺、大谷、石末、 宝石台、光陽台

◆必要書類

- (1) 新規に申請する場合
- ① 耕作面積証明書（農業委員会で交付）
- ② 県収入証紙代（420円）
- ③ 使用する機械の詳細がわかるカタログ等（トラクター・コンバインは不要）
- (2) 継続して申請する場合
- ① 免税軽油使用者証
- ② 免税軽油の引取り等に係る報告書および納品書等の添付書類
- ③ 使用する機械に変更がある場合は、機械の詳細がわかるカタログ等（トラクター・コンバインは不要）
- (3) 免税軽油使用者証の有効期間の始期が令和3年中の場合
- ① 県収入証紙代（420円）
- ② その他必要書類は(2)の①～③と同じです。

◆問合せ先

矢板県税事務所課税課
☎0287・43・2173
産業課（水田農業確立対策室）
☎676・1441

最大10万円の補助

技術開発の費用を一部補助します（残り3枠）

町経済懇話会は、技術開発に係る費用の一部を補助する「技術開発支援事業」を行っています。
令和5年度の応募枠にまだ空きがありますので、対象となる事業・組織の要件を確認のうえ申請してください。

- ◆応募枠 残り3枠
- ◆対象事業
- ① 試作研究事業

(1)と(2)のいずれかに該当する事業
(1) 地域社会の動向や要請に合致した物品の試作研究

(2) 異業種との連携による新製品の試作研究

② 応用活用事業
地域住民生活や、町のイメージアップにつながる製品の開発

③ その他
地域社会の発展と町内産業の活性化の達成に必要な取組み

※詳しくは問合せ先に確認してください。

◆補助対象組織

町内に勤務または在住している人が加入する5人以上の組織

◆補助限度額 10万円

◆補助対象経費

①と②のいずれかに該当する経費

- ① 試作研究・製品開発
原材料費、加工資材費、機器リース料、加工委託費、運搬費、印刷製本費、消耗品等
- ② その他

目的達成に必要な取組みについて、経済懇話会長が認める経費

◆申請期間 3月29日（金）まで

※事業認定委員会の審査があります。

◆申請方法

認定申請書に必要な事項を記入して、事業計画書と収支予算書、構成員名簿を添付のうえ、産業課に提出してください。申請書は産業課で配布しています。

◆その他

申請した事業で利益が発生した場合は、補助金額の範囲内で返還となります。

◆申請・問合せ先

町経済懇話会事務局（産業課内）
☎675・8104

テーマは『High touch now! To do it!』

令和6年二十歳の集いに参加する皆さんへ

同じ時間を過ごした仲間と、人生の節目をお祝いしませんか？

◆**期日** 1月3日(水)

◆**時間** 式典11時～12時
(受付10時15分～)

◆**場所** 町民ホール

◆**出席する方へ**

11月中に出欠の取りまとめを専用フォームで行いました。

令和6年二十歳の集いに出席する人で未回答の人は、当日受付で申し出てください。

※参加を予定している人は、事前に町ホームページを確認してください。



町ホームページ

◆**問合せ先** 令和6年二十歳の集い実行委員会事務局(生涯学習課内)

☎675・3175

「はたちの献血」キャンペーン実施中

400ml献血または成分献血をしたはたちの皆さんにはオリジナル記念品をプレゼントします！
(平成15年4月2日～平成16年4月1日生まれの人)

安定した血液確保のために、若い皆さんの一層の協力が求められています。はたちの皆さんは「はたちの献血」キャンペーンに参加してください。

また、冬場から春先は全国的に献血者が減少し、輸血用血液が不足しがちです。

はたち以外の皆さんも献血に協力してください。

◆**期間**

1月1日(月・祝)～2月29日(木)

◆**献血会場**

- ・県赤十字血液センター
- ・うつつのみや大通り献血ルーム
- ・その他県内の献血会場

◆**献血のできる人**

16歳から69歳までの健康な人
※65歳以上の人は、60歳～64歳の間に献血経験がある人のみ

◆**問合せ先** 県赤十字血液センター

☎659・0111

町の交通安全のために、あなたの力を貸してください 交通指導員を募集します

町民の交通事故防止と、子どもたちの登下校(園)時の交通安全を見守る交通指導員を募集します。

◆**募集人数** 10人

◆**任期**

令和6年4月1日～
令和8年3月31日(2年間)

◆**※再任も可能です。**

◆**応募資格**

- ・本町に在住し、原則70歳未満で心身ともに健康で職務に従事できる人
- ・交通安全に深い関心と熱意のある人

・勤務場所の近くに居住し、所定の場所で交通指導や巡回指導できる人

◆**勤務場所** 次の①～⑩のいずれかに配置されます。

- ① 東小学校入口交差点
 - ② 宝積寺駅東口入口
 - ③ 東町南区 魚鉄商店前
 - ④ 北小学校北側入口
 - ⑤ 宝石台ローソン西側バイパス交差点
 - ⑥ 光陽台和光メガネ西側交差点
 - ⑦ 西町古口材木店西側交差点
 - ⑧ 上高根沢小北側入口
 - ⑨ 光陽台とりせん西側交差点
 - ⑩ セブイレブン
- 高根沢宝積寺店前交差点

※勤務場所は、通学路の状況により変更する場合があります。

◆**報酬** 月額50,000円

◆**申込期間**

1月5日(金)～2月2日(金)

◆**申込方法**

「町交通指導員希望履歴書」に必要事項を記入し、地域安全課へ持参または郵送してください。

用紙は、役場、改善センター、図書館3館で配布しています。

また、町ホームページからもダウンロードできます。



町ホームページ

◆**面接**

・**日**にち 2月16日(金)

・**場所** 役場

※面接時間は、応募締め切り後、応募者へ通知します。

◆**申込み・問合せ先**

〒329-11292
高根沢町大字石末2053番地

地域安全課

☎675・8110



健康的な体をつくるための

栄養講座・運動講座を開催します！

年末年始は、食事の乱れや運動不足によって、体重が増えていますか？

健康な体を維持する上で、肥満の予防は欠かせません。しかし、過度なダイエットによる痩せ過ぎも健康的ではありません。自分の適正体重を知り、維持していくことが大切です。

◆適正体重の求め方

適正体重は、男女ともにBMI（体格指数）が22になるときの体重です。BMIが22になるときの体重は、生活習慣病にかかりにくいといわれています。

◆BMIとは

現在の身長・体重をもとに体格がやせ型なのか肥満型なのかを表す数値です。

$$\text{BMI} = \text{体重}(\text{kg}) \div \text{身長}(\text{m}) \div \text{身長}(\text{m})$$

体格	BMI
肥満（4度）	40以上
肥満（3度）	35～39
肥満（2度）	30～34
肥満（1度）	25～29
普通体重	18.5～24
低体重（やせ）	18.4以下

食生活の改善や運動をはじめ、きつかけとして、町が主催する講座（無料）に参加してみませんか？

楽しく、おいしい！栄養講座
かんたんでおいしい料理の試食付きです！

◆日時 2月20日（火）
10時～11時

◆場所 保健センター

◆定員 15人（先着順）

◆申込期間 1月9日（火）
～2月2日（金）（土日祝日除く）
8時30分～17時15分

◆申込方法 電話申込み

楽しく、やさしい！運動講座
インストラクターが家でもできるヨガやストレッチ法をお伝えします。

◆日時 3月1日（金）
10時～11時

◆場所 保健センター

◆定員 15人（先着順）

◆持ち物 タオル、室内シューズ、飲み物

◆申込期間 2月5日（月）
～2月22日（木）（土日祝日除く）
8時30分～17時15分

◆申込方法 電話申込み

◆申込み・問合せ先 保健センター
☎675・4559

忘れずに申請しましょう！

人間ドック・脳ドックの申請期限は1月31日

人間ドック・脳ドックの助成を受けるには、指定医療機関に予約した後、住民課へ申請が必要です。

◆対象 国民健康保険、または後期高齢者医療制度加入者

※今年度、町の集団健診を受診した人は申請できません。

◆助成額 25,000円

◆持ち物 保険証、印鑑（本人申請の場合は不要）、運転免許証等の本人確認書類

◆申請期限

○2月21日（水）までに受診する場合
↓受診日の3週間前まで

○2月22日（木）から3月31日（日）の間に受診する場合
↓1月31日（水）まで

◆その他 指定医療機関や費用について詳しくは町ホームページを確認してください。



◆申請・問合せ先 住民課 年金係
☎675・8141

栃木県林業大学校一般選考試験（後期）

林業大学校では、森林・林業・木材産業に関する幅広い知識と技術を習得することができ、未経験の人も基礎からしっかり学べます。また、林業に必要な資格も取得できます。

詳しい内容は、募集概要および栃木県林業大学校ホームページを確認してください。



栃木県林業大学校ホームページ

◆受験料 無料

◆受験資格 令和6年3月に高等学校または中等教育学校を卒業見込みの人、高等学校または中等教育学校をすでに卒業している人、高等学校卒業程度認定試験（旧大学入学資格検定）に合格している人

◆出願期間 1月9日（火）～23日（火）

◆出願方法 入学願書を栃木県林業センターに提出してください。

※入学願書は、栃木県林業大学校ホームページから取得してください。

◆問合せ先 栃木県林業センター
☎669・2211

◆試験日 2月2日（金）
◆会場 栃木県林業センター
（宇都宮市下小池町280）

工事のお知らせ

工事期間中は、片側交互通行または車両通行止めとなります。迂回などのご協力をお願いします。

◆問合せ先 上下水道課 ☎675・2449

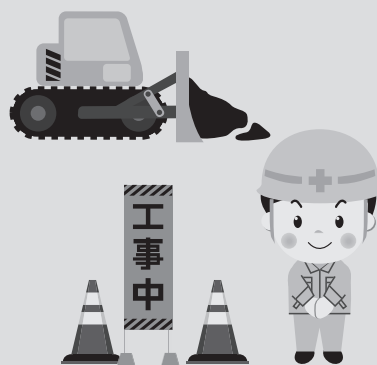

光陽台地内の水道工事

◆期間 3月上旬まで

◆時間 9時～17時



宝積寺地内の下水道工事

◆期間 3月上旬まで

◆時間 9時～17時

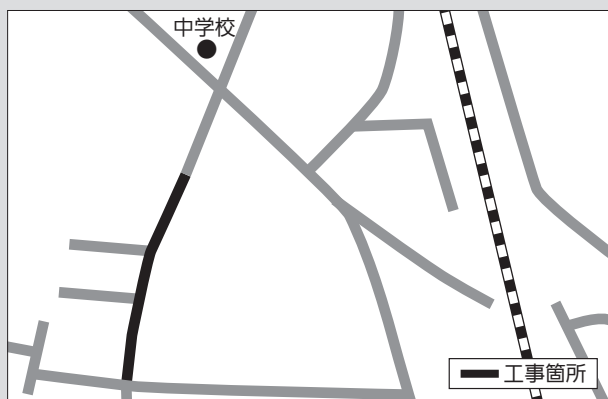

使用者も労働者も必ずチェック！
栃木県最低賃金のお知らせ

【地域別最低賃金】

すべての労働者に適用されます。なお、下記の特定最低賃金が適用となる場合は、その最低賃金の時間額以上の賃金を支払う必要があります。

最低賃金の件名	時間額	効力発生日
栃木県最低賃金	954円	令和5年10月1日

【特定最低賃金】

次の6産業を営む使用者とその産業に従事する労働者が適用されます。
なお、18歳未満または65歳以上の労働者は栃木県最低賃金が適用されます。

◆問合せ先 県労働局 ☎634・9109

最低賃金の件名	時間額	効力発生日
塗料製造業	1,061円	令和5年12月31日
はん用機械器具、生産用機械器具、業務用機械器具製造業	1,007円	
電子部品・デバイス・電子回路、電気機械器具、情報通信機械器具製造業	1,008円	
自動車・同附属品製造業	1,016円	
計量器・測定器・分析機器・試験機・測量機械器具製造業、医療用機械器具・医療用品製造業、光学機械器具・レンズ製造業、医療用計測器製造業、時計・同部分品製造業	1,008円	
各種商品小売業	令和5年度改正なし 令和5年10月1日以降、栃木県最低賃金（時間額954円）が適用されています。	

騙されないで!! 悪質商法
断っているのにしつこい電話勧誘・訪問販売は 法律違反!!

断っているのに、事業者が再度勧誘の電話をすることや再訪問することは特定商取引法で禁止されています。法律違反であることを伝え、きっぱり断りましょう。

断るときは、事業者名・連絡先を聞いた上で「いりません」「興味ありません」「取引するつもりはありません」などとはっきりとした言葉で伝えましょう。

また、迷惑電話対策機能の付いた電話や留守電機能を活用して、知らない人からの電話や訪問にはすぐ出ないことなどもしつこい電話対策や訪問販売には有効です。

◆事例1

毎日のように「何でも効く」という健康食品の勧誘電話がかかってくる。あまりにしつこいので購入を承諾してしまった。届いたサプリを飲んでみたが効果もなく、金額も約11万円と高額である。年金生活で支払いが厳しいので、解約したい。(80歳代)

◆事例2

お得な電気料金のプランがあると電話がかかってくる。現在の契約業者や家族構成を聞かれ

たが、それには答えず「必要ない」と言っているのに、何度も電話があるので、電話が来ないようにしてほしい。(80歳代)

◆事例3

突然「布団を見せてほしい」と女性が訪問し、家の上がり「汚れており体に悪いので新しく購入したほうが良い」としつこく勧めてきた。断って帰ってもらったが、しばらくして男性と一緒に羽毛布団を持ってきた。断っても「ひと月一万円の支払いだから大丈夫」などと勧誘され、根負けして承諾してしまった。その後、クレジット会社の書類を書くときに初めて、総額が約40万円であることを知ったので、解約したい。



(消費者庁イラスト集より)

◆一人で悩まず、相談ください!

◆消費生活センター(産業課内)
☎675・3000
相談時間 9時~16時(土日祝日、年末年始を除く)
◆消費者ホットライン ☎188

📍…健康 🏠…役所 🎓…学校 📖…図書館 🏥…休日当番医

★水曜日は窓口業務(住民課、税務課、水道料金センター)を19時まで行っています。(転出入の届出受付など一部取扱いできない業務もあります。)

◆開庁時間
 8時30分から17時15分
 ※土・日・祝日・年末年始はお休み

夜間診療室
 18時30分～21時

しおや 国際医療福祉大学塩谷病院
 矢板市富田77 ☎0287・44・1155
くろす 社会医療法人恵生会黒須病院
 さくら市氏家2650 ☎682・8811

防災行政無線フリーダイヤル
 ほうさい きんきょうみみ
☎0120・43・9933
 でかくにん

木	金	土
4 (休館)改ホト民町夕	5	6 夜間診療室 くろす
11 ◎こころの相談(要申込)保 ◎ことばの相談(要申込)保	12 ◎1歳6ヶ月児健診 (対象:R4.6月生まれ)保	13 夜間診療室 くろす
18 ◎10ヶ月児健診 (対象:R5.3月生まれ)保	19 ◎結果説明会(対象:12/19受診者)保	20 夜間診療室 くろす
25 ◎健康診査保	26 ◎健康診査(女性の日)保	27 夜間診療室 くろす
<div style="border: 1px solid black; padding: 5px;"> <p>案内 塩谷地区夜間(18時30分～21時)診療室</p> <p>1月1日(月)から 1月2日(火)</p> <p>塩谷地区夜間診療室「くろす」 (さくら市黒須病院) ☎682・8811</p> </div> <div style="text-align: center; margin-top: 10px;"> </div>		

施設の略称・問合せ先

役 役場	☎675-8100
改 改善センター	☎675-3175
保 保健センター	☎675-4559
福 福祉センター	☎675-4777
町 町民広場	☎675-3175
ホ 町民ホール	☎675-3175
ト トレーニングセンター	☎675-3175
民 歴史民俗資料館	☎675-7117
水 水道料金センター	☎675-5600
図 図書館中央館	☎675-6531
仁 図書館仁井田分館	☎676-3155
上 図書館上高根沢分館	☎680-1770
夕 宝積寺タウンセンター	☎675-0984
み 児童館みんなのひろば	☎680-1311
き 児童館きのこのもり	☎675-2150
れ れんげそう	☎676-1955
元 道の駅たかねざわ 元氣あっぷむら	☎676-1126
ち ちよつ蔵広場	☎675-0004
工 エコ・ハウスたかねざわ	☎680-2080

今月の納期限

- 1月31日(水)
 固定資産税(4期)
 国民健康保険税(7期)
 介護保険料(7期)
 後期高齢者医療保険料(7期)

今月の口座振替

- 1月10日(水)
 学校給食費(1月分)
- 1月26日(金)
 水道料金(西部地区)
 下水道使用料(宝積寺処理区)
- 1月29日(月)
 保育料(1月分)

◆今月のごみ収集日 ※1月1日(月・祝)～3日(水)は、ごみ収集を休止します。

収集地区	もえるごみ	資源びん・ 容器包装プラスチック	カン・ガラス・ 不燃物	古紙	ペットボトル・ 容器包装プラスチック
① 宝積寺(西町・中台・宝上・宝中・宝下・石神・さぎのや)	水・土	22日(月)	15日(月)	29日(月)	8日(月・祝)
② 光陽台(宝積寺の一部を含む)・宝石台	月・木	30日(火)	23日(火)	9日(火)	16日(火)
③ 上高(南部・中部・東部・台の原・西根・金井)・栗ヶ島・ 寺渡戸・中郷・太田・上太田	水・土	24日(水)	17日(水)	31日(水)	10日(水)
④ 桑窪・上柏崎・中柏崎・下柏崎・亀梨・大谷・上阿久津・ 中阿久津・柳林・籠関・赤堀・笹原・向原・石末宿	月・木	24日(水)	17日(水)	31日(水)	10日(水)
⑤ 宝積寺(東町北区・東町中区・東町南区)・ フローラルアベニュー・石末(天神坂・石末原)	火・金	18日(木)	11日(木)	25日(木)	4日(木)
⑥ 仁井田・東高谷・花岡・西高谷・飯室・文挾・伏久	月・木	12日(金)	5日(金)	19日(金)	26日(金)

◆問合せ先 環境課 ☎675・8109

1月



くらしのカレンダー

日	月	火	水
<p>～塩谷郡市医師会からのお願い～</p> <p>休日当番医を利用する際は、院内感染を避けるため、事前に必ず電話で相談してから来院してください。 院内ではマスクの着用をお願いします。</p>	<p>1 元日</p> <p>(休館) 役 國 仁 上 改 ホ ト 民 工 町 夕 水</p> <p>☎ 深澤クリニック[平田] ☎676-0671 夜間診療室 くろす</p>	<p>2</p> <p>(休館) 役 國 仁 上 改 ホ ト 民 工 町 夕 水</p> <p>☎ 阿久津医院[大谷] ☎675-2511 夜間診療室 くろす</p>	<p>3</p> <p>(休館) 役 國 仁 上 改 ホ ト 民 工 町 夕 水</p> <p>☎ 倉持整形外科[宝積寺] ☎675-0033 二十歳の集い 赤</p>
<p>7</p> <p>☎ 菅又病院[花岡] ☎676-0311 夜間診療室 しおや</p>	<p>8 成人の日</p> <p>(休館) 改 ホ ト</p> <p>☎ 関根クリニック[光陽台] ☎612-7015 夜間診療室 くろす</p>	<p>9</p> <p>(休館) 民 工 元</p>	<p>10</p> <p>◎ 窓口延長業務(19:00まで) 役 水</p> <p>◎ 3歳児健診 (対象:R2.10月生まれ) 保</p>
<p>14</p> <p>☎ 高根沢中央病院[光陽台] ☎675-1133 夜間診療室 くろす 元気あっぷハーフマラソン大会兼長距離走大会 町</p>	<p>15</p> <p>(休館) 國 仁 上 改 ホ ト 民 工</p> <p>♡ こども相談(要申込) 保</p>	<p>16</p> <p>♡ 離乳食教室(要申込) (対象:R5.6.7月生まれ) 受付9:45~10:00 保</p> <p>♡ ことばの相談(要申込) 保</p>	<p>17</p> <p>◎ 窓口延長業務(19:00まで) 役 水</p> <p>◎ 2歳児歯科健診 (対象:R3.12月生まれ) 保</p>
<p>21 家庭の日</p> <p>☎ 深澤クリニック[平田] ☎676-0671 夜間診療室 くろす</p>	<p>22</p> <p>(休館) 國 仁 上 改 ホ ト 民 工</p> <p>♡ NIKO♡NIKOサロン(要申込) (対象:R5.10月~12月生まれ) 受付9:45~ 保</p>	<p>23</p> <p>(休館) 元</p> <p>♡ 4ヶ月児健診 (対象:R5.9月生まれ) 保</p>	<p>24</p> <p>◎ 窓口延長業務(19:00まで) 役 水</p> <p>◎ NIKO♡NIKOルーム(要申込) 10:00~ 13:30~ 保</p>
<p>28</p> <p>☎ 中津川循環器科内科クリニック[宝積寺] ☎675-7521 夜間診療室 くろす</p>	<p>29</p> <p>(休館) 國 仁 上 改 ホ ト 民 工</p>	<p>30</p> <p>♡ こども相談(要申込) 保</p>	<p>31</p> <p>◎ 窓口延長業務(19:00まで) 役 水</p> <p>♡ 育児相談(要申込) 保</p> <p>♡ こころの相談(要申込) 保</p> <p>♡ ことばの相談(要申込) 保</p> <p>♡ 栄養相談(要申込) 保</p>

こくちぼん

町のうごき

令和5年12月1日現在
前月比

世帯数	12,831 世帯	-10
人口	28,862 人	-53
(内)男	15,140 人	-33
女	13,722 人	-20

(住民基本台帳より)



◆生涯学習関連施設の使用抽選

町民ホール	7月分
町民広場スポーツ施設・石末運動場・武道館	4月分
仁井田体育館	3月分
情報の森テニスコート	2月分
学校体育施設(夜間)	
キリン体育館・運動場	

◆使用抽選申込期間 1月15日(月)~19日(金)

◆自動抽選日 1月20日(土)

◆問合せ先 生涯学習課 ☎675・3175

案内 朗読ボランティア 「みすず会」音訳体験会

朗読ボランティア「みすず会」は、目の見えにくい人のために「広報たかねざわ」などの音訳・録音テープを作成しています。

みすず会と一緒に活動してくれる仲間を募集しています。音訳ボランティア体験会を開催しますので、興味のある人はぜひ参加してください。



◆日時

- ① 2月3日(土) 10時～12時
- ② 2月10日(土) 10時～12時

◆場所 福祉センター

◆参加費 無料

◆対象者 町内在住の人

◆申込方法 電話申込み

◆申込期限 1月19日(金)

◆申込み・問合せ先

社会福祉協議会

☎612・3440

募集 自衛官候補生募集



①WEB試験(1次試験)

2月4日(日)、5日(月)のいずれか

②身体検査・面接(2次試験)

2月10日(土)

◆申込期限 1月25日(木)

◆応募資格 日本国籍を有する、入隊時18歳以上33歳未満の人

◆問合せ先

自衛隊大田原地域事務所

☎0287・22・2940

案内 再生品の無料提供

エコパークしおやでは、搬入されたごみのうち、再利用できる再生品を希望者に無料で提供する事業を行います。

◆申込対象者

18歳以上で高根沢町、矢板市、さくら市、塩谷町に在住の人

◆申込期間

1月4日(木)～24日(水)

9時～16時30分

※土日祝日を除く。

◆申込方法

エコパークしおや管理事務所で直接申込み

※電話、郵送、代理での申込みはできません。

※申込者が多数の場合は抽選を行います。

◆問合せ先 塩谷広域行政組合

エコパークしおや管理事務所

☎0287・53・7370

案内 野しば焼き・野ねずみ 防除を実施します

冬を越す病原菌や害虫等を駆除し、農作物の安定生産と生活環境の保全を図るため、町内一斉の野しば焼きと野ねずみ防除を実施します。

◆日時 1月21日(日)

9時～14時30分

◆予備日 1月28日(日)、

2月4日(日)

※作業開始と終了は防災行政無線でお知らせします。

◆場所

町内農用地とその周辺地域(市街化区域は除く)

◆問合せ先

町農作物広域共同防除事業協議会(水田農業確立対策室)

☎676・1441

案内 ごみ収集休止の お知らせ

年始は下記の期間、ごみの収集を休止します。

ごみステーション

もえるごみ、資源びん、カン・ガラス・不燃物、古紙、ペットボトル・容器包装プラスチック

◆期間

1月1日(月・祝)～3日(水)

エコパークしおや(矢板市安沢)

もえるごみ・粗大ごみ

◆期間

1月1日(月・祝)～3日(水)

エコ・ハウスたかねざわ

資源回収ステーション・容器包装プラスチック

◆期間

1月1日(月・祝)～3日(水)

◆問合せ先 環境課

☎675・8109

エコパークしおや

☎0287・46・5711

エコ・ハウスたかねざわ

☎680・2080

案内 献血に協力してください!

医療現場に安定して血液を供給するため、多くの血液が必要です。献血者が減少してしまう冬の時期は、特に多くの血液が必要です。町民の皆さんのご協力をお願いします。

◆日時 2月1日(木)

10時～11時45分

13時～16時

※当日の採血状況により受付時間が前後する場合があります。

◆場所 役場前庭駐車場

◆献血方法 日赤の移動採血車で採血します。

(400ml・200ml全血献血)

※成分献血は行いません。

◆問合せ先 県赤十字血液センター

☎659・0111

保健センター

☎675・4559

募集 男性のスキルアップ講座 家族でうちの防災教室

日々の災害に備えるために、家族で防災グッズを作って防災体験をしてみましょう。



- ◆日時 1月21日(日)
10時～12時30分
- ◆場所 改善センター
- ◆参加費 無料
- ◆対象者 町内在住・在勤の
男性とその家族
- ◆定員 15組(先着順)
- ◆申込方法 電話または申込み
フォームからネット申込み



申込みフォーム

- ◆申込み・問合せ先
生涯学習課
☎675・3175

募集 親子で楽しむふれあい交流 ～みんなで鬼と遊ぼう～

- ◆日時 2月3日(土)
10時～11時20分
- ◆場所 図書館中央館
アートホール
- ◆参加費 無料
- ◆対象者 未就学児とその保護者
- ◆定員 12組程度(先着順)
- ◆申込方法 電話または申込み
フォームからネット申込み



申込みフォーム



- ◆申込期間
1月4日(木)8時30分～29日(月)
- ◆申込み・問合せ先
生涯学習課
☎675・3175

募集 女性のための「健康 づくり応援」講座

日頃の筋トレ習慣と健康的なダイエット習慣を身につけることができます。

- ◆日時 2月10日(土)
10時～11時30分
- ◆場所 改善センター
- ◆参加費 無料
- ◆対象者 女性
- ◆定員 20人(先着順)
- ◆講師
明治安田生命保険相互会社
- ◆申込方法 電話または申込み
フォームからネット申込み



申込みフォーム

- ◆申込み・問合せ先
生涯学習課
☎675・3175

募集 たんたんサタデースクール 親子でスマホ教室

スマホの使い過ぎやSNSでのトラブルを防止する方法など、スマホの上手な使い方を親子で一緒に学びましょう。

- ◆日時 1月27日(土)
10時～11時30分
- ◆場所 改善センター
- ◆参加費 無料
- ◆対象者 親子
- ◆定員 10組(先着順)
- ◆申込方法 電話または申込み
フォームからネット申込み



申込みフォーム

- ◆申込み・問合せ先
生涯学習課
☎675・3175

募集 地域包括支援センター からのお知らせ

成年後見制度無料相談会

認知症や障がい等で判断能力が十分でない人の支援について、司法書士が無料で相談に応じます。

- ◆日時 1月17日(水)
14時～16時
- ◆場所 図書館中央館

やわらぎの会

認知症の人を介護している家族が、気軽に集まって相談し合える会です。

- ◆日時 1月17日(水)
14時～15時
- ◆場所 改善センター

- ◆テーマ 「つながろう」
- ・認知症の方の家族同士の交流
- ・介護での困りごとの相談

- ◆参加費 無料

オレンジカフェ

認知症の人やその家族、認知症に関心のある人など誰でも参加できます。

- ◆日時 1月19日(金)
14時～15時30分
- ◆場所 けやき館
(ケアハウスフローラ隣)

◆テーマ

「認知症になった時、どこで生活する？」

～自宅？施設？病院？などについて～

- ・脳トレ体操
- ・相談会

ゆったり介護教室

どなたでも参加可能です。

- ◆日時 1月26日(金)
10時～11時30分
- ◆場所 タウンセンター

◆テーマ

「認知症の方への関わり方」

認知症の原因や症状、認知症の人への関わり方などを紹介します。

- ◆参加費 無料

申込み・問合せ先

西地域包括支援センター
☎680・3503

報告 スポーツ結果

第14回グラウンド・ゴルフ協会
ペア大会

【男子】
優勝 齋藤兆司
準優勝 滝田政市

【女子】
優勝 岡本トシ子
準優勝 手塚和子

第17回GasOneCup学童軟式
野球栃木選手権大会町予選会

優勝 阿久津スポーツ
(県大会出場)

令和5年度町長杯争奪卓球大会
男子シングルス

優勝 久保坂優也
準優勝 三浦 拓
三位 柳沼喜仁
三位 中村仁昭

女子シングルス

優勝 水野絢音
準優勝 大根田掬水
三位 山田由記
三位 山下柚子羽

ダブルス

優勝 柳沼喜仁・柳沼大喜
準優勝 小池正明・佐藤 茂
三位 三浦 拓・平野壮登
三位 久保坂優也・石森 峻

お詫びと訂正

広報たかねざわ12月号のスポーツ結果に掲載漏れがありました。

栃木県民スポーツ大会

第2位
青年男子100m 鈴木侑太郎
壮年B男子100m 根岸和伸
混合男子4×100mリレー
鈴木侑太郎、根岸 岳
根岸和伸、馬場昌大

報告 寄付をいただきました

たかねざわ愛の基金(敬称略)
◆宇都宮ヤクルト販売株式会社

26,000円
◆匿名 4,192円
◆匿名 5,000円
11月30日現在合計額
128,367,530円

フードバンク(敬称略)

◆有限会社総和住設
◆宝光会シニアクラブ
◆本立院
◆阿久津中学校特別支援学級
◆匿名15件
<フードポスト>
◆エコ・ハウスたかねざわ
◆図書館3館
◆役場(正面玄関)
◆福祉センター
米50kg・インスタント・レトルト食品、缶詰、調味料、生活必需品など655点230.7kg
◆問合せ先 社会福祉協議会
☎675・4777

報告 資源回収イベントの結果をお知らせします

11月25日に実施した資源回収イベントの結果です。

◆参加人数 140人
◆回収量
古着古布 330kg
廃食用油 63L
小型家電 1,160kg
プラスチック製品 420kg
食器類 565kg

※次回は5月に実施予定です。

◆問合せ先 環境課
☎675・8109

募集 ペタンク・カローリング
グラウンド・ゴルフ出前講座

参加者のレベルに合わせた講座を開催します。

初心者から経験者まで、どなたでも参加できます。

◆対象 10~20人程度のグループ
◆内容 ルール説明、投球練習、練習試合

※2時間程度
◆申込方法 申込書に参加者、希望日時、希望場所を記入し生涯学習課へ提出
※申込書は生涯学習課で配布しています。

◆申込み・問合せ先 生涯学習課
☎675・3175

報告 令和5年度第74回
塩谷地区芸術祭入賞者

絵画部門

準芸術祭賞 桜井 忠

写真(一般)部門

芸術祭賞 増淵明男

一般書道部門

準芸術祭賞 岩本玲紗

書写書道部門

推薦 山積武流(阿小6年)

推薦 神林さくら(阿小5年)

特選 川俣 翔(上高小4年)

特選 増子結菜(北小3年)

◆問合せ先 塩谷地区芸術祭運営協議会事務局(吉田)
☎675・3076

相続税・生前対策
に関するお悩み
何でもご相談ください!
初回 電話相談無料 お気軽にご連絡ください!
☎ 028-652-3981
(平日9:30-17:30、土日祝は事前予約)
e-Mail: kishi-kaikai@lake.ocn.ne.jp
〒321-0801 栃木県宇都宮市大塚1-1-1
株式会社 相続税・生前対策
「学業実務ナビ」で検索
法人営業部
宇都宮市大塚1-1-1
電話: 028-652-3981

広告募集
掲載料(1枠)
10,000円/回
規格
4.5cm×8.5cm
発行部数
10,000部
◆問合せ先 企画課 ☎675・8102

総合相談

皆さんからの相談に、相談員が合同で誠実に対応します。

- ◆日時 1月19日(金) 9時30分～12時
- ◆場所 図書館中央館

相談内容	対応者	問合せ先
【人権相談】 いじめ、差別等人権侵害に関する事等	人権擁護委員	健康福祉課 ☎675・8105
【行政相談】 国・県・町などへの意見や困りごと等	行政相談委員	総務課 ☎675・8101
【心配ごと相談】 生活上の悩みごと等	民生委員	社会福祉協議会 ☎612・3440

心配ごと相談

- ◆日時 1月5日(金) 9時30分～12時
- ◆場所 図書館中央館
- ◆問合せ先
社会福祉協議会 ☎612・3440

犯罪や非行の防止等に関する相談

犯罪や非行の防止等、誰かに相談したいと考えている家族や関係者のために、塩谷地区在住の保護司が相談を受けます。

- ◆日時 毎月第1～第4水曜日 9時～16時
- ◆場所 塩谷地区サポートセンター
(社会福祉法人恵友会 桜花新館内)
- ◆申込み・問合せ先 塩谷地区サポートセンター
☎612・3575

もの忘れ相談センター

認知症の初期症状(もの忘れ、日にちや時間が分からないなど)による様々な不安や、介護に関する疑問について、介護に詳しい専門職が介護の方法や自分らしく生活するためのアドバイスをします。

- グループホームフローラ
(コミュニティケアけやき館)
☎676・3300 (平日 10時～16時)
- 認知症グループホーム大地
(高齢者介護施設宝夢)
☎666・5666 (火・木曜日 9時～13時)
- グループホーム高根沢
☎680・2231 (水曜日 13時～17時)
(金曜日 9時～13時)

ひきこもり相談

県子ども若者・ひきこもり総合相談センター「ポラリス☆とちぎ」の出張相談を開催します。

- ◆日時 1月17日(水) 10時～16時
- ◆場所 改善センター
- ◆対象者 当事者と家族
- ◆申込方法
前日までに電話で予約をしてください。
- ◆申込み・問合せ先
健康福祉課 ☎675・8105

心の健康相談

- ◆日時 1月23日(火) 14時30分～16時30分
- ◆場所 矢板健康福祉センター
- ◆相談内容
 - ・不安、眠れない、対人関係等の悩み相談
 - ・思春期、認知症、アルコール・薬物に関する相談
 - ・家族などの問題行動で困っていることの相談
- ◆申込方法 電話申込み
- ◆申込期限 1月16日(火) まで
- ◆問合せ先 矢板健康福祉センター保健衛生課
☎0287・44・1297

税理士会が行う 還付申告無料税務相談

- ◆日時 2月2日(金)
9時30分～16時
- ◆場所 税理士会氏家支部各税理士事務所
- ◆対象者 所得金額300万円以下の給与所得者と
年金受給者で少額の還付申告相談者
- ※相談したい事務所へ事前に電話連絡してください。連絡先一覧は税務課にあります。
- ◆問合せ先 税理士会氏家支部
☎676・7056

一人で悩まず
相談してください



令和6年1月から

産前産後期間の国民健康保険税を減免します

出産する人の産前産後の一定期間の国民健康保険税が減額される制度が1月からはじまりました。

◆対象者

国民健康保険の被保険者で、令和5年11月以降に出産した人（死産・流産・人工中絶含む）

◆対象期間

出産予定日または出産日の属する月の前月から4ヶ月間（多胎の場合は出産日の属する月の3ヶ月前から6ヶ月間）

◆減免額

出産する被保険者にかかる、令和6年1月以降の対象となる産前産後期間の所得割額と均等割額

◆届出期間

出産予定日の6ヶ月前から

◆届出に必要な書類

- ・本人確認書類
- ・母子健康手帳など（出産予定日、単胎妊娠又は多胎妊娠の別を確認できる書類）

◆問合せ先 税務課

☎675・8103

◆減免の対象期間

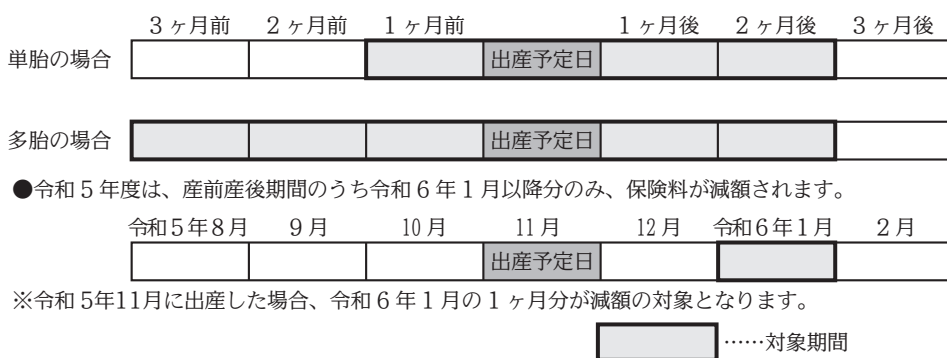

接種機会を逃した人も

子宮頸がん予防ワクチン接種を受けましょう

定期接種の機会を逃した次の対象者は、令和7年3月31日まで、子宮頸がん予防ワクチン接種を無料で受けられます。

◆対象者

- ・接種日時時点で町に住民登録がある人
- ・平成9年度生まれ〜平成18年度生まれの女性（誕生日が平成9年4月2日〜平成19年4月1日）
- ・過去に子宮頸がん予防ワクチンを合計3回受けていない人
- ◆実施期限 令和7年3月31日（月）
- ◆接種費用 無料

◆限度額

2価・4価 16,500円
9価 27,500円

※接種期間を超えて接種した場合は、全額自己負担になります。

◆注意事項

- ※接種を受ける際は、必ず事前に医療機関に予約してください。
- ※予診票は町内の医療機関で配布しています。町外の医療機関で接種を受ける人は、事前に保健センターに来てください。

◆問合せ先 保健センター

☎675・4559

事故で国民健康保険証を使う際は

「第三者行為による傷病届」が必要です

- ・交通事故にあった
- ・他人の犬にかまれた
- ・暴力を受けてケガをした
- など、第三者の行為でケガをした場合でも、国民健康保険証を使って治療を受けることができます。

被害者なのに不利益を被ることも

先に示談を済ませると、場合によっては国民健康保険証を使った治療が受けられなくなります。示談の前に必ず連絡してください。

◆提出・問合せ先

住民課保険年金係

☎675・8141

町から加害者への請求には、被害者である国民健康保険加入者の「第三者行為による傷病届」が必要

児童館コーナー

きこのもり

もりのようちえん1月
鬼のお面とポストカードを
作ろう！
プチプチを使って親子でスタ
ンプ遊びをしよう！



- ◆日時 1月17日(水)
10時30分～
- ◆定員 未就園児親子 10組
- ◆持ち物 手拭きタオル
※汚れてもよい服装でお越しください。
- ◆参加費 100円
- ◆申込方法 電話または来館して申込み
- ◆申込開始 1月5日(金)
10時～

みんなのひろば

みんなのひろば
みんなのひろばからの挑戦状
キミはこの謎が解けるかな？
キミは名探偵になって、みんな
ひろばに散らばった「謎」を解く
ことができるかな？
探偵諸君には報酬(参加賞)
がある。ふるって応募してくれ。



- ◆日時 1月20日(土)
10時30分～12時
- ◆対象 小学生親子
- ◆小学生のみの参加もできます。
- ◆定員 20人
- ◆申込方法 電話申込み(受付中)
- ◆持ち物 飲み物

- ◆開館時間
平日 10時～12時、
13時～17時の内2時間
土日祝日 10時～12時、
14時～16時30分
- ◆申込み・問合せ先
きこのもり ☎675・2150

- ◆開館時間
平日 10時～12時
(未就学児親子12組程度)
14時～16時30分
(小中高生 15人程度)
土日祝日 10時～12時、
13時30分～16時30分
- ◆申込み・問合せ先
みんなのひろば ☎680・1311



Facebook



Instagram



Facebook



Instagram

子育て支援センター

親子のふれあいを楽しむ場や
子育て相談の場としてご利用く
ださい。

すくすくタイム

- ◆日時 5日(金) 15日(月)
25日(木)
- ◆定員 各回10組
- ◆申込み 4日(木) 9時～

わくわくタイム

- ◆日時 10日(水) 18日(木)
11時～15時
- ◆定員 各回10組
- ◆申込み 4日(木) 9時～

「元気づくクラブ(大人版)」

- ◆日時 26日(金) 10時～
- ◆定員 各回10組
- ◆申込み 4日(木) 9時～

「元気づくクラブ(大人版)」

- ◆日時 26日(金) 10時～
- ◆定員 各回10組
- ◆申込み 4日(木) 9時～

「元気づくクラブ(大人版)」

- ◆日時 26日(金) 10時～
- ◆定員 各回10組
- ◆申込み 4日(木) 9時～

「元気づくクラブ(大人版)」

- ◆日時 26日(金) 10時～
- ◆定員 各回10組
- ◆申込み 4日(木) 9時～



れんげそう

お楽しみDays
鬼のうちわを作ります

- ◆日時 30日(火) 31日(水)
11時～15時
- ◆定員 各回10組
- ◆申込み 4日(木) 9時～

- ◆イベントへの申込方法が
変わりました
- ◆イベントは申込みフォームか
ら必要事項を入力して申込みを
してください。
- ◆通常来館とてんとつむしワ
フは今まで通り電話での申込み
になります。
- ◆詳細は、れんげそうだよりや
HPに掲載していますのでご覧
ください。
- ◆最新の情報はSNSでご確認
ください。



れんげそうHP



Instagram

- ◆開館時間 (臨時休館除く)
9時～12時
13時～16時
- ◆休館日 土日祝日、年末年始
- ◆予約・問合せ先
子育て支援センターれんげそう
☎676・1955

第22回 元気川柳を募集します

たくさんの方の応募をお待ちしています！

町観光協会で開催している元気川柳は、今年で22回目の開催になります。皆さんのユーモアあふれる元気いっぱい川柳をぜひ応募してください。

◆応募期間 1月31日(水)まで
※当日消印有効

◆応募方法
応募専用はがき(切手は応募者負担)・郵便はがき・町観光協会ホームページの応募フォーム



応募フォーム

◆郵便はがきでの応募

郵便番号・住所・氏名・フリガナ・年齢・電話番号と川柳2句を記入して、ポストに投函してください。
〒329-11292

高根沢町大字石末2053 (高根沢町産業課内)

高根沢町観光協会事務局
元気川柳係

◆応募資格

どなたでも応募できます。

※本名での応募に限る

◆応募点数

一人2句まで(ハガキ一人一枚)
※それ以上の応募があった場合は失格となります。

◆応募作品

ほかで未発表のもの
※すでに発表されていた作品の場合、失格となります。

◆審査時期 2月頃予定

◆発表方法

本人通知・町観光協会ホームページへの掲載

※入賞者のみ

◆審査員 町観光協会会長等

◆賞品 町の特産品など

☆元気川柳について詳しくは、町観光協会ホームページを確認してください。



町観光協会ホームページ

◆応募・問合せ先

町観光協会事務局(産業課内)

☎675・8104

文芸コーナー

短歌 町文化協会短歌会選

鳴き龍の轟く神秘的な東照宮

いにしへの世に引き込まれゆく

初霜の降りたる垣の満天星に

朝日の射して赤極まれり

峠路を越えると目の前に富士の山

フロントガラスを食み出し迫る

紅き葉を数枚残せる花水木

青空を背にきらめきてをり

それぞれの写真の孫に呼びかける

ばあばあばあばと声が聞こえる

村松永依子(宝積寺)

中山 正子(宝積寺)

塚原 兎子(光陽台)

阿久津典子(宝積寺)

赤羽 孝子(上高根沢)

俳句 町文化協会俳句会選

松手入れ光る松脂涙かと

雑草に聖歌を奏で駅ピアノ

古希過ぎて生きる証の日記買ふ

年賀状出さぬと決めし傘寿かな

延命といふ寒水をたまはりぬ

鈴木 伍郎(宝積寺)

佐藤 典子(宝石台)

落合 順子(宝積寺)

鈴木 幾子(宝積寺)

野中 千秋(中阿久津)

作品募集 締切：毎月25日 応募先：企画課

応募方法：企画課に作品を郵送または持参、

申込みフォームからネット申込み

掲載時に添削する場合があります。



申込みフォーム



阿小金管バンド全国大会で銀賞

阿久津小学校金管バンドは、第27回栃木県小学生バンドフェスティバル、第22回東関東小学生バンドフェスティバルで金賞、第42回全日本小学生バンドフェスティバルで銀賞を受賞しました。

8年連続の出場となった全国大会では、動きながら楽器を奏でる「ダンシング&プレー」と呼ばれる演奏で、「ハッピーサマーウェディング」と「ツバメ」を披露しました。



阿中吹奏楽部 県音楽祭で大賞

阿久津中学校吹奏楽部は、栃木県吹奏楽コンクールで金賞、東関東吹奏楽コンクールで銀賞、第51回栃木県学校音楽祭中央祭で大賞を受賞しました。

12月12日、役場を訪れ加藤公博町長に報告した吹奏楽部の部員たちは、「吹奏楽部で大賞を受賞するのははじめてでした。中央祭は3年生が引退前最後の演奏だったため、部員全員が想いを込めて演奏しました」と話していました。



北パト隊が文部科学大臣表彰を受賞

北小学校に通う児童の通学時の保護・誘導や学区内のパトロールを、ボランティア活動として行っている自主防犯高根沢北パト隊が、文部科学大臣表彰の「学校安全ボランティア活動奨励賞」を受賞されました。

北パト隊長の齋藤次央さんは「私たちの活動を見てくれている人がいるのだと感激しました。これからますます頑張っていきたいです」と話していました。



水沼喜代子さん・鶴見利子さんに表彰状

20年以上にわたり町の民生委員・児童委員を務めた水沼喜代子さん（宝石台）と鶴見利子さん（伏久）がその功績を称えられ、全国民生委員児童委員連合会会長から表彰されました。

民生委員・児童委員は、自身の担当区域において地域の皆さんを見守り、心配ごとなどの相談に応じて、必要な支援につなぐボランティアです。

水沼さんは町民生児童委員協議会の会長として、鶴見さんは同期の主任児童委員として、協議会の活動を支え、地域福祉の推進に努めています。

図書館コーナー

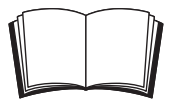

♪注目のイベント♪

新春図書館寄席

◆日時 1月8日(月・祝)
13時～ 図書館寄席

◆場所 中央館 アートホール

◆定員 30人(先着順)

◆ダンボールクラフト教室

◆日時 2月11日(日)
13時～15時

◆場所 中央館 アートホール

◆定員 60人

◆対象 (保護者含め先着順)
小学生

◆内容 (小学2年生以下は保護者同伴)
☆事前申込みの際に、作りたいものを確認します。

☆各イベントの問合せは、中央館までお願いします。

サラのおばあちゃん、賞味期限の早いものや見た目のいびつな野菜を購入しています。物語をとおして、SDGsのことをわかりやすく伝えていきます。



神さまカタログ

〈戸部 民夫／監修 いたう みつる／イラスト サンクチュアリ出版〉

自分磨き、すてきな暮らしなどの神さまがどんなご利益と個性を持っているか、かわいいイラストとともに紹介します。代表的な神社も掲載しています。

◆開館時間

中央館 9時～19時

仁井田分館・上高根沢分館 9時～18時

◆休館日

月曜日(祝日の場合は開館)、年末年始、特別整理日

◆問合せ先

中央館 ☎675・6531

仁井田分館 ☎676・3155

上高根沢分館 ☎680・1770

歴史民俗資料館

「みんなの年賀状展」

皆さんから資料館に寄せられた年賀状を展示します。

◆展示期間

1月6日(土)～21日(日)

◆6年賀状募集中!

期間中も作品を受け付けています。あなたの作品を資料館に展示してみませんか。

◆点数 制限なし

◆規格 はがきサイズ(縦・横 自由)

◆内容 自作の年賀状

画材や表現方法は問いません。作品面に作品と作者名のみ記載してください。

※そのまま展示しますので、作品面には住所・電話番号等を記入しないでください。

◆応募方法

資料館に郵送または持込み

◆応募期間 1月21日(日)まで

美しいひょうたんアート展

花や自然などをモチーフに、繊細なデザインを施した美しい手作りのひょうたんやひょうたんランプの作品を展示します。

色とりどりに輝くひょうたんの光に癒されながら、ぜひ間近で細密な作品をご覧ください。



◆期間

2月10日(土)～24日(土)

◆入館料 無料

◆開館時間 9時～17時

◆休館日 月曜日・9日(火)

◆問合せ先 歴史民俗資料館

☎675・7117

スタンプラリー対象



たくさんのご応募お待ちしております!

第51回 高根沢町 種目/ハーフマラソン・10km・5km・2km・親子(2km) 元気あっぷハーフマラソン大会兼長距離走大会 (日本陸連公認) 2024.1.14 SUN 小雨決行 高根沢町町民広場陸上競技場

4年ぶりに元気あっぷハーフマラソン大会兼長距離走大会を開催します。

招待選手として、青山学院大学と東海大学の陸上競技部がやってきます！

皆さんの熱い声援をよろしくお願ひします。
※沿道で応援する際には、ランナーとの並走や走路に手や身体を出すなど、ランナーの妨害になる行為はお控えください。

※路上駐車はご遠慮ください。



長距離走大会 (2kmコース)

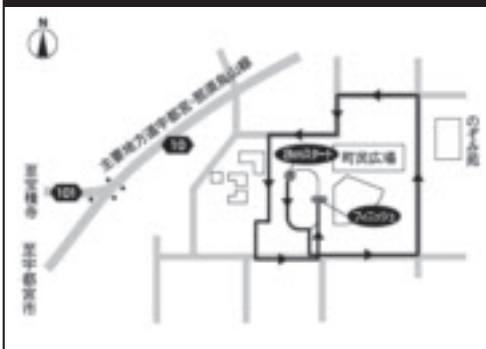

○参加者の皆さんへ

大会当日は、事前に送付した計測チップ付きアスリートビブス・参加賞引換券を必ず持参してください。

また、駐車場を利用するにはアスリートビブス等とあわせて送付している「指定駐車場利用許可書」が必要です。利用許可書が届いている場合も相乗り等のご協力をお願いします。

長距離走大会 (5km・10kmコース)



高根沢町元気あっぷハーフマラソン大会 (日本陸連公認) コース



◆問合せ先

元気あっぷハーフマラソン大会兼長距離走大会事務局 (生涯学習課)

☎ 6 7 5 ・ 3 1 7 5



HAPPY BIRTHDAY

満5歳までのアイドルを募集しています。1人1回の掲載です。誕生日(掲載月)の3ヶ月前から前の月の5日まで受け付けます。希望する人は次のいずれかの方法で申込みください。

ネット 申込みフォームからネット申込み
メール kouhou@town.takanezawa.tochigi.jp
電話 企画課 ☎675・8102

橘 湧(わく) ちゃん
令和2年1月23日(光陽台)
淳さん・なつみさんの子



申込みフォーム



長尾 凜(りん) ちゃん
令和5年1月30日(光陽台)
淳司さん・佳奈さんの子



村瀬 音都(おと) ちゃん
令和4年1月26日(光陽台)
雅人さん・慶子さんの子



山口 記生(きお) ちゃん
令和5年1月27日(花岡)
晃弘さん・泰子さんの子



築瀬 心結(みゆ) ちゃん
平成31年1月20日(宝石台)
哲也さん・友子さんの子

明るい選挙ポスター コンクール受賞作品展

毎年募集している「明るい選挙啓発ポスター」に、今年も町の小中学校の児童生徒から、たくさんの応募がありました。

町や県で受賞した「明るい選挙への想い、未来への希望に満ちた作品」を次のとおり展示しますので、ぜひご覧ください。

- ◆日時 1月19日(金)15時~26日(金)15時※図書館休館日を除く
- ◆場所 図書館中央館 展示ロビー(1階)
- ◆問合せ先 選挙管理委員会 ☎675・8115



町・県入選作品
阿中2年
涌井ひよりさん



(しる)

余談ですが、竜の化身として縁起の良い生き物とされるタツノオトシゴは、オスが出産するそうです。(正確には、メスがオスのおなかに産卵して稚魚を育てる様子が、オスの出産に見えるようです。)

明けておめでとうございませう。今年も「広報たかねざわ」をどうぞよろしくお願ひいたします。

さて、今年「辰年」です。辰(竜)は、十二支の中で唯一、実在しない生き物です。ね。もともと辰年は「ワニ」だったといわれていますが、諸説あるそうです。竜は、角は鹿、頭はラクダ、身体はへびなど、様々な動物が合わさった姿をしていて、あごの下に1枚だけ逆さに生えた逆鱗に触れると、激怒するとされていきます。目上の人を激しく怒らせるという意味のことわざ「逆鱗に触れる」は、この竜の姿から生まれたとされています。今度竜の置物など見かけた際には、逆鱗を探してみてください。

あかえんびつ



本紙は環境に配慮し植物油インキを使用しています。

広報たかねざわ 1月号(令和6年1月1日発行) No.770 ■企画編集:高根沢町企画課

〒329-1292 栃木県塩谷郡高根沢町大字石末2053 ☎028-675-8102 FAX028-675-2409

ホームページ <https://www.town.takanezawa.tochigi.jp/> E-mail kouhou@town.takanezawa.tochigi.jp